

Gmina Krypno



**PROGRAM
USUWANIA AZBESTU
DLA GMINY KRYPNO
NA LATA 2009-2032**
aktualizacja

Wykonawca:
Instytut Zrównoważonego Rozwoju Sp. z o.o.
Białystok, ul. Św. Rocha 5 lok. 202
Telefon / fax: 085 744 54 98
e-mail: izr@izr.pl
www.izr.pl



Białystok, 2011r.

SPIS TREŚCI

I WSTĘP	3
II CEL I ZADANIA PROGRAMU	6
III KLASYFIKACJA WYROBÓW ZAWIERAJĄCYCH AZBEST	8
IV SZKODLIWOŚĆ AZBESTU DLA ZDROWIA LUDZI.....	13
V CHARAKTERYSTYKA I POSTĘPOWANIE Z ODPADAMI AZBESTOWYMI.....	17
VI DIAGNOZA STANU ISTNIEJĄCEGO, BILANS WYROBÓW ZAWIERAJĄCYCH AZBEST NA TERENIE GMINY KRYPNO	19
VII ZAŁOŻENIA I UWARUNKOWANIA REALIZACJI PROGRAMU.....	27
7.1. ZAŁOŻENIA PROGRAMU	27
7.2. UWARUNKOWANIA REALIZACJI PROGRAMU	30
VIII MONITORING REALIZACJI PROGRAMU.....	33
IX HARMONOGRAM REALIZACJI PROGRAMU USUWANIA AZBESTU I WYROBÓW ZAWIERAJĄCYCH AZBEST Z TERENU GMINY KRYPNO	36
X KOSZTY USUWANIA WYROBÓW AZBESTOWYCH Z TERENU GMINY.....	38
XI FINANSOWANIE USUWANIA WYROBÓW AZBESTOWYCH	42
XII WYTYCZNE DOTYCZĄCE PRZEPISÓW BHP W ZAKRESIE BEZPIECZNEGO USUWANIA WYROBÓW AZBESTOWYCH	48
XIII WYTYCZNE DLA JEDNOSTEK SAMORZĄDU TERYTORIALNEGO, WŁAŚCICIELI NIERUCHOMOŚCI I WYKONAWCÓW PRAC POLEGAJĄCYCH NA ZABEZPIECZANIU I USUWANIU WYROBÓW ZAWIERAJĄCYCH AZBEST	52
XIV PODSUMOWANIE I WNIOSKI	57
<i>Załącznik nr 1 Ocena stanu i możliwości bezpiecznego użytkowania wyrobów zawierających azbest (Dz.U.04.71.649) - wzór.....</i>	<i>58</i>
<i>Załącznik nr 2a Informacja o wyrobach zawierających azbest i miejscu ich wykorzystywania (Dz.U.03.192.1876) - wzór.....</i>	<i>62</i>
<i>Załącznik nr 2b Informacja o wyrobach zawierających azbest, których wykorzystywanie zostało zakończzone (Dz.U.03.192.1876) - wzór</i>	<i>64</i>
<i>Załącznik nr 3 Wykaz firm specjalistycznych, posiadających zezwolenie na zbieranie i transport odpadów zawierających azbest na terenie województwa podlaskiego</i>	<i>66</i>
<i>Załącznik nr 4 Karta przekazania odpadu - odpadów zawierających azbest.....</i>	<i>68</i>
<i>Załącznik nr 5. Wykaz firm specjalistycznych, posiadających zezwolenie na zbieranie i transport odpadów zawierających azbest na terenie powiatu monieckiego.....</i>	<i>70</i>
<i>Załącznik nr 6 Stan prawny.....</i>	<i>73</i>
<i>Załącznik nr 7 Składowiska przyjmujące odpady zawierające azbest.....</i>	<i>82</i>
<i>Załącznik nr 8 Inwentaryzacja miejsc występowania azbestu, na terenie Gminy Krypno oraz innych substancji stwarzających szczególne zagrożenie dla środowiska. Stan na marzec 2011</i>	<i>86</i>

I Wstęp

W dniu 14 lipca 2009 roku Rada Ministrów przyjęła *Program Oczyszczania Kraju z Azbestu na lata 2009 – 2032 (POKzA)*. Dokument stanowi kontynuację i aktualizację celów oraz działań ustalonych w *Programie usuwania azbestu i wyrobów zawierających azbest stosowanych na terytorium Polski*. Rada Ministrów została zobowiązana do opracowania dokumentu w drodze przyjętej przez Sejm Rzeczypospolitej Polskiej *rezolucji* z dnia 19 czerwca 1997 r. w sprawie programu wycofania azbestu z gospodarki (M.P. Nr 38, poz. 373). „Nowy” Program powstał, aby zwiększyć tempo usuwania wyrobów zawierających azbest, przede wszystkim poprzez prowadzenie działań legislacyjnych, organizacyjnych i informacyjno-edukacyjnych, które będą miały na celu wspieranie procesu oczyszczania kraju z azbestu.

Podstawowymi założeniami POKzA są: usunięcie i unieszkodliwienie wyrobów zawierających azbest, minimalizacja negatywnych skutków zdrowotnych spowodowanych obecnością azbestu na terytorium kraju oraz likwidacja szkodliwego oddziaływania azbestu na środowisko.

W dokumencie pogrupowano zadania przewidziane do realizacji na poziomie centralnym, wojewódzkim i lokalnym (w tym gminnym), w pięciu blokach tematycznych:

- ✓ zadania legislacyjne;
- ✓ działania edukacyjno-informacyjne skierowane do dzieci i młodzieży, szkolenia pracowników administracji samorządowej, opracowanie materiałów szkoleniowych, promocja technologii uniestwiania włókien azbestowych, organizacja krajowych i międzynarodowych szkoleń, seminariów, konferencji, kongresów i udział w nich;
- ✓ zadania w zakresie usuwania azbestu i wyrobów zawierających azbest z obiektów budowlanych, z obiektów użyteczności publicznej, terenów byłych producentów wyrobów azbestowych, oczyszczania terenów nieruchomości, budowy składowisk oraz instalacji do unieszkodliwiania włókien azbestowych;
- ✓ monitoring realizacji POKzA przy pomocy elektronicznego systemu informacji przestrzennej;

- ✓ działania w zakresie oceny narażenia i ochrony zdrowia.

Azbest to grupa wielu różnych minerałów, występujących w formie włóknistej. Nazwa azbest nie określa konkretnego minerału, dotyczy ogółu minerałów z grupy serpentynów i amfiboli. Pod względem chemicznym są uwodnionymi krzemianami magnezu, żelaza, wapnia i sodu. Azbest jest praktycznie materiałem niezniszczalnym, nie ulega on bowiem ani degradacji biologicznej, ani termicznej, w związku z czym po wprowadzeniu do środowiska może on pozostawać przez setki lat.

Azbest jest znany od kilku tysięcy lat, a szerokie zastosowanie uzyskał w ostatnich stu latach. Służył on do produkcji wyrobów budowlanych, szczególnie płyt dachowych, elewacyjnych oraz rur. W handlu stosowano powszechnie trzy rodzaje minerałów:

- krokidolit – azbest niebieski – ma najkorzystniejsze właściwości mechaniczne, przez co był najchętniej wykorzystywany w przemyśle, należy do grupy amfiboli; jest najbardziej szkodliwy, rakotwórczy i mutagennym, wycofany z użytku najwcześniej już w latach 80-tych,
- amozyt – azbest brązowy – należy do grupy amfiboli o szkodliwości pośredniej między krokidolitem a chryzotylem, ma włókna sztywniejsze i mniej giętkie w porównaniu z chryzotylem, nie spotykany w wyrobach produkcji polskiej, stosowany w wyrobach europy zachodniej, często w formie tynków i natrysków ogniochronnych,
- chryzotyl – azbest biały – przedstawiciel grupy serpentynu, najczęściej z azbestów stosowany w produkcji wyrobów azbestowo- cementowych oraz popularnych wyrobów tkanych i przed termoizolacyjnych.

Trwałość płyt azbestowo-cementowych szacuje się na 30 lat, natomiast okres eksploatacji innych wyrobów jest z reguły krótszy. Korodujące wyroby zawierające azbest uwalniają pył azbestowy, który wnikać do organizmu wywołuje poważne choroby układu oddechowego. Dlatego władze samorządowe Gminy Krypno, mając na uwadze zdrowie mieszkańców oraz wymogi prawne, podejmują działania w kierunku likwidacji wyrobów zawierających azbest występujących na terenie gminy.

Według danych zawartych w *POKzA* szacuje się, że na terenie kraju użytkowane jest około 14,5 mln ton wyrobów zawierających azbest, co wskazuje, że w latach 2003-2008 usunięto 1 mln ton.

Największe nagromadzenie wyrobów zawierających azbest stwierdzono na terenie województw: mazowieckiego, lubelskiego, podlaskiego i świętokrzyskiego (0,45-1,00 kg/osobę). Oszacowano, że do zdeponowania wszystkich odpadów zawierających azbest konieczna będzie budowa 56 składowisk odpadów azbestowych lub kwater do składowania tego typu odpadów, w tym w województwie podlaskim łącznie 5.

Ze względu na zagrożenie, jakie stwarzają ww. wyroby, powinny one zostać usunięte ze wszystkich obiektów w kraju do końca 2032 roku. W związku z tym powstało wiele regulacji prawnych zakazujących stosowania i produkcji wyrobów zawierających ten minerał, a także nakazujących usunięcie wyrobów już istniejących, m.in. Ustawa z dnia 19 czerwca 1997 r. o zakazie stosowania wyrobów zawierających azbest (Dz. U. z dnia 28 sierpnia 1997 r. z późn. zm.).

Producenci płyt azbestowo-cementowych stosowanych przede wszystkim w budownictwie określali czas użytkowania swoich wyrobów na 30 lat. Wynikało to z kilkudziesięcioletnich doświadczeń w użytkowaniu płyt wytwarzanych powszechnie stosowaną, tzw. mokrą metodą produkcji (metodą Hatscheka), które wskazują, że prawidłowo położone i zamontowane płyty, pomalowane farbą akrylową oraz konserwowane, co 5 – 7 lat praktycznie mogą być użytkowane ponad 30 lat, dlatego terminem docelowym realizacji programu jest 31 grudnia 2032 r. Przy założonym okresie usuwania do roku 2032 wiele z tych wyrobów przekroczy wszelkie normy i granice bezpiecznego użytkowania. Dlatego też istotne jest ustalenie kolejności usuwania wyrobów zawierających azbest (stopnia pilności usuwania).

Gmina Krypno opracowując aktualizację *Programu usuwania azbestu dla Gminy Krypno na lata 2009-2032* (zwany dalej *Programem*) przystępuje do *Programu Oczyszczania Kraju z Azbestu na lata 2009-2032* zobowiązując się tym samym do osiągnięcia celów i realizacji zadań wyznaczonych w dokumencie.

II Cel i zadania *Programu*

Celem *Programu* jest:

- zwiększenie tempa oczyszczania obszaru gminy z azbestu oraz usunięcie stosowanych od wielu lat wyrobów zawierających azbest,
- wyeliminowanie negatywnych skutków zdrowotnych u mieszkańców gminy spowodowanych azbestem oraz ustalenie koniecznych do tego uwarunkowań,
- sukcesywna likwidacja oddziaływania azbestu na środowisko i doprowadzenie w określonym horyzoncie czasowym, do spełnienia wymogów ochrony środowiska,
- stworzenie odpowiednich warunków do wdrożenia przepisów prawnych oraz norm postępowania z wyrobami zawierającymi azbest,
- zwiększenie aktywności samorządu gminnego w zakresie wsparcia swoich mieszkańców w procesie usuwania wyrobów zawierających azbest oraz poszukiwania środków finansowych na te działania.

Zadaniem *Programu* jest określenie warunków sukcesywnego usuwania wyrobów zawierających azbest. W *Programie* zawarte zostały informacje dotyczące:

- ilości wyrobów azbestowych oraz ich rozmieszczenie na terenie gminy,
- szacunkowe koszty usuwania azbestu i wyrobów zawierających azbest;
- propozycje odnośnie udzielenia przez samorząd pomocy mieszkańcom w realizacji programu.

Gmina Krypno zakłada usunięcie azbestu i wyrobów zawierających azbest do 2032 roku. Zgodnie z założeniami zawartymi w *POKzA* do zadań realizowanych przez samorząd gminny zakwalifikowano:

1. gromadzenie przez Wójta Gminy informacji o ilości, rodzaju i miejscach występowania wyrobów zawierających azbest oraz przekazywanie jej do marszałka województwa z wykorzystaniem dostępnego narzędzia informatycznego www.bazaazbestowa.pl;
2. przygotowanie i aktualizacja programu usuwania azbestu i wyrobów zawierających azbest, także w ramach planu gospodarki odpadami;

3. organizowanie szkoleń lokalnych w zakresie usuwania wyrobów zawierających azbest z terenu nieruchomości bez korzystania z usług wyspecjalizowanych firm;
4. organizowanie usuwania wyrobów zawierających azbest przy wykorzystaniu pozyskanych na ten cel środków krajowych lub unijnych z uwzględnieniem zasad zawartych w *Programie*;
5. inspirowanie właściwej postawy obywateli w zakresie obowiązków związanych z usuwaniem wyrobów zawierających azbest;
6. współpraca z marszałkiem województwa w zakresie inwentaryzacji azbestu oraz opracowywanie programów usuwania wyrobów zawierających azbest, w szczególności w zakresie lokalizacji składowisk odpadów zawierających azbest oraz urządzeń przewoźnych do przetwarzania tego typu odpadów;
7. współpraca z mediami w celu propagowania odpowiednich inicjatyw społecznych oraz rozpowszechniania informacji dotyczących zagrożeń powodowanych przez azbest;
8. współpraca z organizacjami społecznymi wspierającymi realizację *Programu*;
9. współpraca z organami kontrolnymi (inspekcja sanitarna, inspekcja pracy, inspekcja nadzoru budowlanego, inspekcja ochrony środowiska).

III Klasyfikacja wyrobów zawierających azbest

Azbest to naturalnie występujące, włókniste minerały krzemianowe, powstałe na drodze procesów metamorficznych. Charakterystyczną cechą morfologiczną naturalnie występujących minerałów azbestowych jest równoległa budowa włókien. Wyróżnia się dwie grupy minerałów azbestowych:

- serpentynyty – należą do nich: antygoryt, lizardyt i chryzotyl,
- amfibole – w skład tej grupy wchodzi bardzo dużo minerałów, a ich główne formy włókniste to: amozyt, krokidolit, azbest antofylitowy, termolitowy i aktynolitowy.

Azbest znalazł szerokie zastosowanie w przemyśle dzięki swoim właściwościom, tj.:

- ✓ niepalność - temperatura topnienia chryzotyłu wynosi 1500-1550°C, amfiboli 930-1150°C,
- ✓ odporność na czynniki chemiczne (kwasy i zasady) – szczególnie w przypadku amfiboli,
- ✓ wysoka wytrzymałość mechaniczna,
- ✓ niskie przewodnictwo cieplne i elektryczne,
- ✓ łatwość łączenia się z innymi materiałami (cement, tworzywa sztuczne),
- ✓ możliwość przędzenia włókien,
- ✓ dobre właściwości sorpcyjne.

Klasyfikację wyrobów zawierających azbest przeprowadza się na podstawie trzech kryteriów: zawartość azbestu, stosowane spoiwo oraz gęstość objętościowa wyrobu.

Wyroby zawierające azbest dzielimy na dwie klasy:

- **Klasa I** – wyroby o gęstości objętościowej mniejszej od 1000 kg/m³ definiowane jako „miękkie”, zawierające powyżej 20% (do 100%) azbestu; są podatne na uszkodzenia mechaniczne, przez co uwalniają duże ilości włókien azbestowych do otoczenia; głównie stosowane były w wyrobach tekstylnych w celach ochronnych oraz jako koce gaśnicze, szczeliwa plecione, tektury uszczelkowe, m.in. w sprzęcie AGD, płytki podłogowe PCV oraz materiały i wykładziny cierne.
- **Klasa II** – obejmuje wyroby o gęstości objętościowej powyżej 1000 kg/m³ definiowane jako „twarde”; zawierają poniżej 20% azbestu; włókna są ze sobą mocno związane, więc w przypadku mechanicznego uszkodzenia emisja azbestu do otoczenia

jest niewielka; zagrożenie dla środowiska i zdrowia ludzi stwarza obróbka tych wyrobów (cięcie, wiercenie otworów) oraz rozbijanie w wyniku zrzucania z wysokości w trakcie prac remontowych; najczęściej w Polsce stosowanymi wyrobami z tej klasy są płyty azbestowo-cementowe faliste i płyty azbestowo-cementowe typ „karo” stosowane jako pokrycia dachowe oraz płyty płaskie wykorzystywane jako elewacje w budownictwie wielokondygnacyjnym; w mniejszych ilościach produkowane i stosowane były rury azbestowo-cementowe służące do wykonywania instalacji wodociągowych i kanalizacyjnych oraz w budownictwie jako przewody kominowe i zsypowe.

Zastosowanie materiałów budowlanych zawierających azbest i kierunki wykorzystywania azbestu podano w tabelach poniżej.

Tabela 1. Zastosowanie wyrobów zawierających azbest

Rodzaj wyrobu zawierającego azbest	Zastosowanie
Płyty azbestowo – cementowe faliste	Pokrycia dachowe
Płyty azbestowo – cementowe płaskie	Ściany osłonowe, działowe, okładziny zewnętrzne, osłona ścian i przewodów windowych, szybów wentylacyjnych i instalacyjnych, chłodnie kominowe i wentylatorowe
Płyty azbestowo – cementowe płaskie typu „karo”	Pokrycia dachowe, okładziny zewnętrzne
Płyty azbestowo – cementowe autoklawizowane płaskie „acekol”, „kolorys”	Okładziny zewnętrzne, osłony kanałów wentylacyjnych i klimatyzacyjnych, ściany działowe
Płyty azbestowo – cementowe konstrukcyjne ogniochronne	Osłony ogniochronne i przeciwpożarowe w budynkach i obiektach przemysłowych, izolacja urządzeń grzewczych
Rury azbestowo – cementowe (ciśnieniowe i bezciśnieniowe)	Przewody wodociągowe i kanalizacyjne, rynny spustowe zsypów na śmieci, przewody kominowe
Otuliny azbestowo – cementowe	Izolacja urządzeń ciepłowniczych
Kształtki budowlane azbestowo – cementowe	Przewody wentylacyjne, podokienniki, osłony rurociągów ciepłowniczych, osłony kanałów spalinowych i wentylacyjnych
Masy azbestowe natryskowe	Izolacja ogniochronna konstrukcji stalowych, przegród budowlanych, izolacja akustyczna obiektów użyteczności publicznej

Tabela 2. Kierunki wykorzystywania azbestu

Rodzaje wyrobów	Wyroby	Udział % azbestu w wyrobie	Zastosowanie	Zalety wyrobu
Wyroby azbestowo - cementowe	Płyty dekarskie, rury ciśnieniowe, płyty okładzinowe i elewacyjne	5-30 %	Pokrycie dachowe, elewacje, wodociągi i kanalizacje	Ogniotrwałość, odporność na korozję i gnienie, wytrzymałe mechanicznie, lekkie, trwałe, nie wymagają konserwacji
Wyroby izolacyjne	Wata, włóknina, sznury, tkanina termoizolacyjna, taśmy	75-100%	Izolacje kotłów parowych, silników, rurociągów, wymienników ciepła, zbiorników, ubrania i tkaniny termoizolacyjne	Odporne na wysoką temperaturę, trwałe
Wyroby uszczelniające	Tektura, płyty azbestowo-kauczukowe, szczeliwa plecione	75-100%	Uszczelnienia narażone na wysoką temperaturę, wodę i parę, kwasy i zasady, oleje, gazy spalinowe	Odporność na wysokie temperatury, wytrzymałość na ściskanie, dobra elastyczność, odporność chemiczna
Wyroby cierne	Okładziny cierne, klocki hamulcowe	30 %	Elementy napędów	Chroni elementy przed przegrzaniem
Wyroby hydroizolacyjne	Lepiki asfaltowe, kity uszczelniające, zaprawy gruntujące, papa dachowa, płytki podłogowe	20-40 %	Materiały stosowane w budownictwie	
Inne	Materiał filtracyjny w przemyśle piwowarskim i w farmacji, wypełniacz lakierów i izolacji przewodów grzewczych, produkcja masek przeciwgazowych		Stosowany w różnych przemysłach	

Zgodnie z *Rozporządzeniem Ministra Środowiska* z dnia 27 września 2001 r. w sprawie katalogu odpadów (Dz. U. 2001, Nr 112, poz. 1206) odpady zawierające azbest klasyfikowane są jako odpady niebezpieczne o kodach:

- 06 07 01* - odpady azbestowe z elektrolizy,
- 06 13 04* - odpady z przetwarzania azbestu,
- 10 11 81* - odpady zawierające azbest (z hutnictwa szkła),
- 10 13 09* - odpady zawierające azbest z produkcji elementów azbestowo-cementowych,
- 15 01 11* - opakowania z metali zawierające niebezpieczne, porowate elementy wzmocnienia konstrukcyjnego (np. azbest) włącznie z pustymi pojemnikami ciśnieniowymi,
- 16 01 11* - okładziny hamulcowe zawierające azbest,
- 16 02 12* - zużyte urządzenia zawierające azbest,
- 17 06 01* - materiały izolacyjne zawierające azbest,
- 17 06 05* - materiały konstrukcyjne zawierające azbest.

Azbest jest wyrobem twardym, nieuszkodzony nie stwarza zagrożenia dla zdrowia ludzi związanego z emisją włókien do powietrza. Problem szkodliwości takich wyrobów zaczyna istnieć z chwilą pojawienia się jakichkolwiek uszkodzeń. Destrukcja płyt może być powierzchniowa jak również może obejmować głębsze partie materiału z azbestem i być wynikiem oddziaływania czynników atmosferycznych oraz ingerencji człowieka. Na naruszenie i niszczenie struktury płyt (głównie powierzchniowej) duży wpływ mają warunki klimatyczne oraz zanieczyszczenia chemiczne powietrza atmosferycznego. W wyniku przemarzania płyt w okresie zimowym i silnego nagrzewania płyt w okresie letnim, połączonego z okresowymi szokami termicznymi spowodowanymi opadami deszczu dochodzi do erozji płyt, tworzenia się na powierzchni wżerów, odpryskiwania warstw materiału zawierającego azbest i w mniejszym stopniu pękania płyt na całej grubości. Zjawisko to przyspieszane jest dodatkowo przez kwaśne deszcze występujące głównie na terenach przemysłowych. W wyniku oddziaływania tych czynników dochodzi do kruszenia materiału, osłabienia więzi włókien z matrycą i w efekcie końcowym do emisji włókien azbestu do powietrza. Płyty takie cechują się nierówną powierzchnią i łatwym odspajaniem kolejnych warstw materiału, nawet pod wpływem niezbyt silnych oddziaływań

mechanicznych. Drugim rodzajem uszkodzeń płyt dachowych i elewacyjnych są ich pęknięcia, odłamania naroży, wykruszenia krawędzi, dziury. Uszkodzenia te powstają na skutek oddziaływania czynników mechanicznych spowodowanych uderzeniami twardymi przedmiotami lub odłamaniem. Również błędy w montażu płyt mogą być przyczyną powstawania uszkodzeń np. przybijanie ich gwoździami bez uprzedniego wywiercenia otworów w płycie, brak odstępów dylatacyjnych. Powoduje to destrukcję materiału z azbestem (pęknięcia). Powstawaniu uszkodzeń towarzyszy odrywanie elementów płyt, które zalegają wokół obiektów i stanowią poważne źródła emisji włókien azbestowych do otoczenia, co wynika z rozkruszania fragmentów płyt np. przez przejeżdżające pojazdy.

IV Szkodliwość azbestu dla zdrowia ludzi

Azbest staje się zagrożeniem dla zdrowia, gdy dojdzie do korozji lub uszkodzenia wyrobów zawierających azbest (łamanie, kruszenie, cięcie, szlifowanie itp.). Wówczas uwalniane są do powietrza włókna azbestu, które mogą zostać przeniesione przez układ oddechowy do płuc. Chorobotwórcze działanie azbestu powstaje w wyniku wdychania włókien zawieszonych w powietrzu. Dopóki włókna nie są uwalniane do powietrza i nie występuje ich wdychanie, wyroby z udziałem azbestu nie stanowią zagrożenia dla zdrowia. Na typ patologii wpływa rodzaj azbestu, wymiary tworzących go włókien i ich stężenie oraz czas trwania narażenia. Istotne znaczenie dla wielkości poziomu zanieczyszczenia powietrza włóknami azbestu, jakie powstają np. podczas prac demontażowych, ma zasada obniżania emisji pylenia: przez nawilżanie wyrobu przed oraz w trakcie demontażu, zaniechanie w miarę możliwości obróbki i destrukcji mechanicznej demontowanego wyrobu, nie posługiwanie się narzędziami napędzanymi elektrycznie (np. piły, wiertarki), wyzwalającymi znaczną emisję, ale narzędziami ręcznymi - najlepiej wolnoobrotowymi o specjalnie wyprofilowanych ostrzach, zaopatrzonych w odsysanie pyłu i przeznaczonych dla obróbki wyrobów azbestowych. Podczas prac wymagana jest staranność i dokładność wszelkich czynności, wykonywanie ich według z góry przygotowanego planu. Oddychanie powietrzem skażonym włóknami azbestowymi prowadzi do szeregu chorób układu oddechowego: pylicy azbestowej (azbestozy), łagodnych zmian opłucnowych, raka płuc (najpowszechniejszy nowotwór złośliwy powodowany przez azbest), międzybłoniaka opłucnej i otrzewnej (nowotwory o wysokiej złośliwości). Zachorować mogą osoby, które miały kontakt z azbestem ze względu na rodzaj wykonywanej pracy oraz osoby narażone na długotrwałe wdychanie włókien azbestowych o małym stężeniu, jak też osoby narażone na krótkotrwałe przebywanie w miejscu o dużym stężeniu włókien azbestowych. Nieznana jest minimalna ilość pyłu azbestowego, która wywołuje choroby. Wiadomo natomiast, że im więcej włókien azbestu wdychanych jest do układu oddechowego, tym większe jest ryzyko choroby. Choroby mogą wystąpić nawet po 30 latach od momentu kontaktu z pyłem azbestowym. Pierwsze objawy mogące sygnalizować chorobę to: ból w klatce piersiowej, silny kaszel, duszności.

Wszystkie rodzaje azbestu umieszczone są na liście czynników rakotwórczych stanowiącej załącznik 1 do *Rozporządzenia Ministra Zdrowia i Opieki Społecznej*

z 11 września 1996 r. (Dz.U. Nr 121, poz. 3571 z późniejszymi zmianami) w sprawie czynników rakotwórczych w środowisku pracy oraz nadzoru nad stanem zdrowia pracowników zawodowo narażonych na te czynniki. Dla uniknięcia groźby chorób organizm nie powinien być ekspozycyjny na powietrze znacznie zanieczyszczone tymi pyłami. Ekspozycja nieznaczna, przypadkowa wydaje się nieunikniona, tak z uwagi na rozpowszechnienie wyrobów azbestowych do niedawna będących w powszechnym użyciu, jak z powodu konsekwencji tego rozpowszechnienia – stałej obecności zmiennych na ogół niewielkich poziomów pyłów azbestu, występujących w powietrzu atmosferycznym w sposób naturalny. Zanieczyszczenia te w obszarach zindustrializowanych występują w nieco wyższych poziomach.

Włókna azbestu przedostają się do powietrza atmosferycznego na skutek procesów naturalnych lub w wyniku działalności człowieka. Należy zwrócić uwagę, że źródła naturalne mają tu znikome znaczenie. Natomiast źródła antropogeniczne wykazują dużo większe znaczenie i można do nich zaliczyć:

- obiekty budowlane i tereny związane z wytwarzaniem i magazynowaniem odpadów zawierających azbest;
- „dzikie wysypiska” odpadów zawierających azbest;
- nieruchomości, obiekty budowlane, urządzenia, instalacje lub inne miejsca, w których użytkowane są wyroby azbestowe, w szczególności podczas usuwania wyrobów zawierających azbest.

W latach wcześniejszych wyróżniano trzy rodzaje narażenia na pyły azbestowe, a w tym ekspozycję zawodową (związaną z pracą w kopalni oraz w zakładach produkujących i stosujących wyroby azbestowe; również praca w warsztatach samochodowych i praca przy usuwaniu wyrobów i materiałów zawierających azbest). Aktualnie do stanowisk pracy w warunkach narażenia na pył azbestowy należą prace związane z demontażem płyt azbestowo-cementowych, wykorzystywanych głównie w budownictwie, różnego rodzaju prace na statkach, w elektrociepłowniach, elektrowniach, hutach, zakładach ciepłowniczych i remontowych, zwłaszcza związane z remontami, bądź rozbiórką obiektów budowlanych, instalacji oraz urządzeń, i związaną z tym koniecznością usuwania azbestu.

Ekspozycja parazawodowa, dotyczy mieszkańców terenów sąsiadujących z kopalniami i zakładami przetwarzającymi azbest oraz rodzin pracowników tych zakładów.

Natomiast ekspozycja środowiskowa związana jest z występowaniem azbestu

w powietrzu atmosferycznym, wodzie pitnej i artykułach spożywczych. Największym zagrożeniem jest w tym wypadku emisja włókien azbestu z ulegających korozji wyrobów azbestowo-cementowych oraz emisja włókien azbestu wynikająca z nieprawidłowo prowadzonego demontażu, transportu lub składowania wyrobów zawierających azbest.

Pomimo tego, że azbest był wykorzystywany od czasów starożytnych, to jego szkodliwy wpływ na organizm człowieka rozpoznano dopiero na początku XX w. Biologiczna agresywność pyłu azbestowego jest zależna od stopnia penetracji i liczby włókien, które uległy retencji w płucach, jak również od fizycznych i aerodynamicznych cech włókien. Szczególne znaczenie ma w tym przypadku średnica włókien. Włókna cienkie o średnicy poniżej 3 μm przenoszone są łatwiej i docierają do końcowych odcinków dróg oddechowych, podczas gdy włókna grube o średnicy powyżej 5 μm , zatrzymują się w górnych odcinkach dróg oddechowych. Skręcone włókna chryzolit o dużej średnicy mają tendencję do zatrzymywania się wyżej, w porównaniu z igłowymi włóknami azbestów amfibolowych, z łatwością przenikających do obwodowych części płuc. Największe zagrożenie dla organizmu ludzkiego stanowią włókna respirabilne, tzn. takie, które mogą występować w trwałej postaci w powietrzu i przedostawać się z wdychanym powietrzem do pęcherzyków płucnych. Są one dłuższe od 5 μm , mają grubość mniejszą od 3 μm , a stosunek długości włókna do jego grubości nie jest mniejszy niż 3:1. Ze względu na to, że włókna azbestu chryzotylowego są łatwiej zatrzymywane w górnych partiach układu oddechowego w porównaniu z włóknami azbestów amfibolowych oraz ze względu na fakt, że są także skuteczniej usuwane z płuc, narażenie na kontakt z azbestem amfibolowym niesie za sobą ryzyko zdrowotne. Krótkookresowe narażenie na działanie azbestu może prowadzić do zaburzeń oddechowych, bólów w klatce piersiowej oraz podrażnienia skóry i błon śluzowych. Z kolei chroniczna ekspozycja na włókna azbestowe może być przyczyną takich chorób układu oddechowego jak:

- pylica azbestowa (azbestoza) – rodzaj pylicy płuc spowodowanej wdychaniem włókien azbestowych, powodują uszkodzenia i zwłóknienia tkanki płucnej,
- zmiany opłucnowe – występują już przy niewielkim narażeniu na włókna azbestowe, powodują ograniczenie funkcjonowania płuc, zwiększają ryzyko zachorowania na raka oskrzeli i międzybłoniaka opłucnej,

- rak płuc – najczęściej powodowany przez azbest nowotworem dróg oddechowych jest rak oskrzeli.

Ekspozycja na azbest powoduje powstawanie międzybłoniaków opłucnej i otrzewnej. Jest to postępująca choroba prowadząca do śmierci. Okres rozwoju może wynosić nawet 25 – 40 lat, a śmierć następuje najczęściej po dwóch latach od wystąpienia objawów.

Dopuszczalne stężenie pyłu azbestu w powietrzu atmosferycznym w Polsce wynosi 1000 włókien/m³ powietrza w pomiarach 24-godzinnych. Przeprowadzone badania kontrolne środowiskowych stężeń włókien azbestu nie wskazują na przekroczenia na terenie Gminy Krypno.

Polska powinna zostać objęta stałym monitoringiem stanu zdrowia ludności narażonej na oddziaływanie azbestu, gdyż zagrożenie to stale zwiększa się na skutek nie usunięcia przyczyn zachorowalności. Właśnie w tym celu utworzono Ośrodek Badań i Ryzyka Zdrowotnego Związanych z Azbestem w Instytucie Medycyny Pracy im. Prof. J. Nofera w Łodzi. W latach 2004 – 2008 ośrodek dokonał 5005 pomiarów stężenia włókien azbestu w powietrzu. Uzyskane wyniki pokazały, iż średnie stężenie włókien azbestu w województwach wzrosło o 103 wł/m³ wraz ze wzrostem ilości zużytego azbestu wyrażonej w tonach na km² powierzchni województwa.

Usuwanie z dachów i elewacji wyrobów zawierających azbest przez przypadkowe i nieprofesjonalne firmy lub na własną rękę zwiększa zagrożenie pyłem azbestowym.

V Charakterystyka i postępowanie z odpadami azbestowymi

Demontaż pokryć azbestowo-cementowych jest ściśle regulowany przepisami prawnymi. Według obowiązującego prawa prace polegające na usuwaniu lub naprawie wyrobów zawierających azbest mogą być wykonywane wyłącznie przez wykonawców posiadających odpowiednie wyposażenie techniczne do prowadzenia takich prac oraz zatrudniających pracowników przeszkolonych w zakresie bezpieczeństwa i higieny pracy przy usuwaniu i wymianie materiałów zawierających azbest. Wykonawcy prac powinni posiadać zezwolenie na prowadzenie działalności, w wyniku której powstają odpady niebezpieczne. Prace przy naprawie wyrobów zawierających azbest w obiektach i urządzeniach budowlanych lub prace mające na celu jego usunięcie z obiektu lub urządzenia budowlanego powinny być poprzedzone zgłoszeniem tego faktu właściwemu organowi nadzoru budowlanego. Wykonawca prac, polegających na naprawie lub usuwaniu wyrobów zawierających azbest z obiektów i urządzeń budowlanych, zobowiązany jest do:

- ✓ izolowania od otoczenia obszaru prac przez stosowanie odpowiednich osłon,
- ✓ ogrodzenia terenu prac z zachowaniem bezpiecznej odległości od traktów komunikacyjnych dla osób pieszych, nie mniejszej niż 1 m przy stosowaniu osłon,
- ✓ umieszczenia tablic ostrzegawczych o treści: „Uwaga! Zagrożenie azbestem”, „Osobom nieupoważnionym wstęp wzbroniony”,
- ✓ zastosowania odpowiednich środków technicznych celem zmniejszenia emisji włókien azbestu.

Prace związane z usuwaniem azbestu lub wyrobów zawierających azbest muszą być prowadzone w taki sposób, aby wyeliminować uwalnianie azbestu lub co najmniej zminimalizować pylenie do dopuszczalnych wartości stężeń w powietrzu regulowanych przepisami szczególnymi. Zapewnienie powyższego wymaga:

- ✓ nawilżania wodą wyrobów zawierających azbest przed ich usuwaniem lub demontażem i utrzymywania w stanie wilgotnym przez cały czas pracy,
- ✓ demontażu całych wyrobów (płyt, rur, kształtek) bez jakiegokolwiek uszkodzania (łamanie, kruszenie, cięcie, szlifowanie itp.), tam gdzie jest to technicznie możliwe,

- ✓ odspajania materiałów trwale związanych z podłożem przy stosowaniu wyłącznie narzędzi ręcznych lub wolnoobrotowych, wyposażonych w miejscowe instalacje odciągające powietrze.

Demontaż wyrobów zawierających azbest nierozzerwalnie związany jest z procesem powstawania odpadów. Obecnie jedyną metodą unieszkodliwiania odpadów zawierających azbest jest ich składowanie na odpowiednich składowiskach odpadów niebezpiecznych. Usuwanie i unieszkodliwianie odpadów zawierających azbest należy do właściciela nieruchomości. Jednak poważną przeszkodą jest brak środków finansowych, co uniemożliwia większości właścicielom nieruchomości podejmowanie działań związanych z usuwaniem azbestu, który występuje m.in. w płytach eternitowych pokrywających dachy budynków. Jednym ze sposobów przyspieszenia przez mieszkańców procesu usuwania wyrobów zawierających azbest i jednocześnie zabezpieczenia środowiska przed zagrożeniem spowodowanym nieodpowiednim postępowaniem z odpadami zawierającymi azbest jest pomoc w sfinansowaniu ze źródeł zewnętrznych.

VI Diagnoza stanu istniejącego, bilans wyrobów zawierających azbest na terenie Gminy Krypno

Gmina Krypno położona jest w północno-wschodniej części Polski, w centralnej części województwa podlaskiego. Administracyjnie Krypno należy do powiatu monieckiego. Gmina Krypno od wschodu graniczy z Gminami Knyszyn oraz Dobrzyniewo Kościele (powiat białostocki), od południa z Gminą Tykocin, od zachodu z Gminą Trzcianne, od północy zaś z Gminą Mońki. Siedziba władz gminnych znajduje się we wsi Krypno Kościele, która położona jest w odległości 28 km od Białegostoku.

Gmina Krypno zajmuje powierzchnię 11 269 ha (112,69 km²) i należy ona zarazem do jednej z najmniejszych gmin województwa podlaskiego.



Źródło: www.sadapelgd.sisco.info

Rysunek 1. Gmina Krypno na tle powiatu monieckiego

Gminę Krypno zamieszkuje 4 039 osób. Liczba ta stale maleje, co obrazuje tabela nr 3. Gęstość zaludnienia na analizowanym terenie plasuje się na poziomie 36 osób/km². Liczba mężczyzn (2 043) jest niższa od liczby kobiet (2 073).

Tabela 3. Ludność Gminy Krypno w latach 2000 – 2009

Wyszczególnienie	2000	2001	2002	2003	2004	2005	2006	2007	2008	2009
Ludność wg miejsca zameldowania	4 359	4 326	4 316	4 266	4 236	4 202	4 170	4 154	4 158	4 116
Kobiety	2 172	2 154	2 143	2 133	2 116	2 100	2 076	2 072	2 087	2 073
Mężczyźni	2 187	2 172	2 173	2 133	2 120	2 102	2 094	2 082	2 071	2 043
Ludność wg miejsca zamieszkania	4 358	4 336	4 283	4 220	4 170	4 130	4 103	4 095	4 086	4 039
Ludność w wieku przedprodukcyjnym	1 197	1 185	1 128	882	842	1 001	974	944	919	863
Ludność w wieku produkcyjnym	2 227	2 240	2 242	2 443	2 451	2 270	2 287	2 327	2 361	2 388
Ludność w wieku poprodukcyjnym	934	911	913	895	877	859	842	824	806	788
Przyrost naturalny w liczbach bezwzględnych	-	-	-3,7	-6,0	-1,4	-4,3	-5,7	-3,4	-2,9	-6,8

Źródło: Opracowanie własne na podstawie www.stat.gov.pl

Przyrost naturalny w 2009 roku w przeliczeniu na 1000 mieszkańców wynosił -6,8. Analiza poziomu przyrostu naturalnego w gminie Krypno jest ujemna, co oznacza, że liczba ludności z roku na rok jest coraz mniejsza.

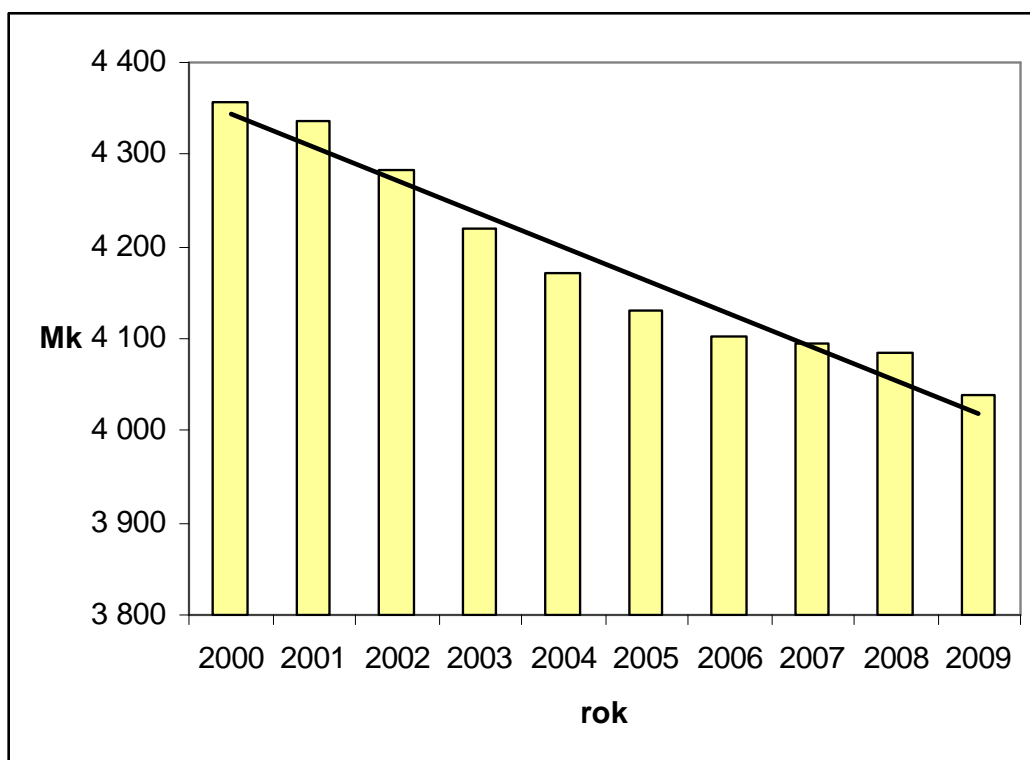

Rysunek 2. Rozkład ludności na terenie Gminy Krypno w latach 2000 – 2009

W 2011 roku, na terenie Gminy Krypno przeprowadzono ponowną inwentaryzację azbestu i wyrobów zawierających azbest. Decyzję o przeprowadzeniu ponownej inwentaryzacji podjęto m.in. ze względu na domniemane braki w poprzednio zgromadzonych danych, a także z uwagi na częściowe usunięcie azbestu z terenu Gminy. W 2010 r. zutylizowano 50,03 Mg odpadów azbestowych. Łączny koszt usunięcia powyższej ilości eternitu, to 22 183,09 zł, z czego 25% stanowił wkład mieszkańców, 8% środki z budżetu gminy, a 67% dotacja z WFOŚiGW w Białymstoku.

Poniżej zamieszczono dane ilościowe zebrane w wyniku inwentaryzacji. Na tej podstawie określono masę wyrobów azbestowych w każdej z miejscowości.

Tabela 4. Zestawienie ilości płyt azbestowo cementowych na terenie Gminy Krypno

Lp.	Miejscowość	Zestawienie łącznej ilości azbestu [m ²]	Masa [Mg]	Udział procentowy w stosunku do całkowitej ilości azbestu
1	Bajki Zalesie	17 388	191,27	11
2	Dębina	1 217	13,39	1
3	Długoleka	34 155	375,71	21
4	Góra	16 784	184,62	10
5	Kulesze Chobotki	8 951	98,46	5
6	Kruszyn	13 174	144,91	8
7	Krypno Kościelne	6 884	75,72	4
8	Krypno Wielkie	20 550	226,05	13
9	Morusy	1 527	16,80	1
10	Ruda	11 618	127,80	7
11	Rekle	2 125	23,38	1
12	Peńskie	13 034	143,37	8
13	Zastocze	13 504	148,54	8
14	Zygmunt	3 453	37,98	2
	Razem	164 364	1 808,00	100

Średnia masa 1m² płyty azbestowo-cementowej to 11kg.

Źródło: opracowanie własne na podstawie danych z Urzędu Gminy w Krypie

Powyższe dane wskazują, że na terenie Gminy Krypno na prywatnych posesjach zinwentaryzowano **164 364 m²** płyt azbestowo-cementowych falistych, co stanowi **1 808 Mg**. Największe ilości wyrobów zawierających azbest stwierdzono w miejscowościach: Długoleka (21% łącznej ilość wyrobów zawierających azbest na terenie gminy), Krypno Wielkie (13%), Bajki Zalesie (11%) oraz Góra (10%). Wyroby azbestowe na terenie posesji należących do

osób fizycznych stanowią przeważnie pokrycia dachowe na budynkach mieszkalnych i gospodarczych, w zabudowie zagrodowej oraz jednorodzinnej.

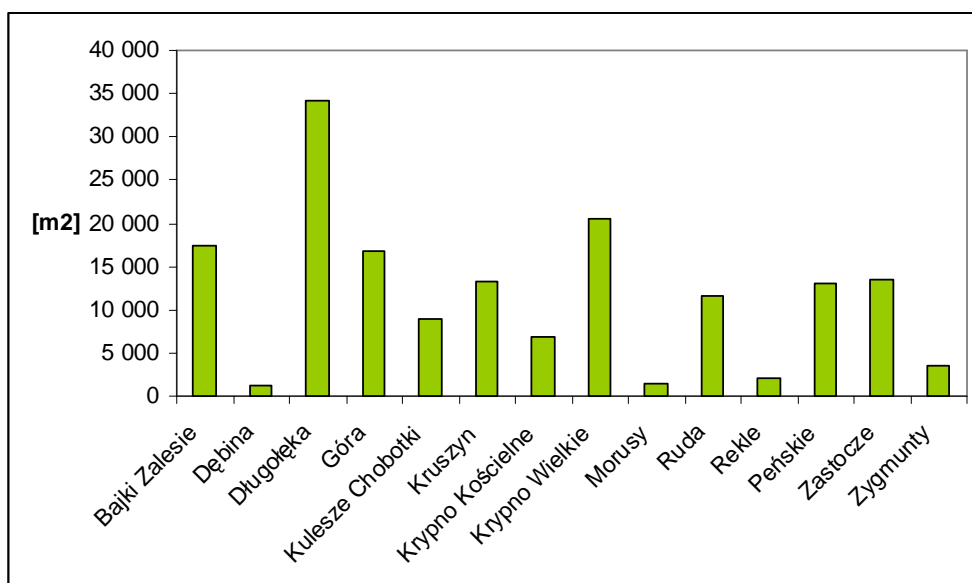

Rysunek 3. Ilość azbestu w poszczególnych miejscowościach na terenie Gminy Krypno

Poniższy wykres przedstawia udział procentowy eternitu w poszczególnych miejscowościach na terenie Krypna.

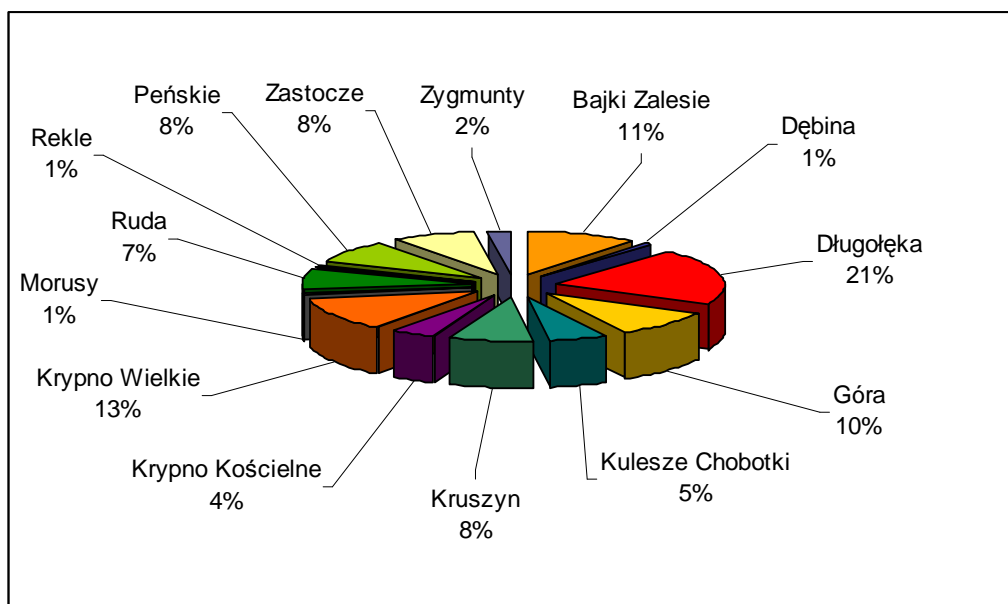

Rysunek 4. Udział procentowy ilości wyrobów azbestowych w poszczególnych miejscowościach w stosunku do całkowitej ilości tych wyrobów na terenie Gminy Krypno

W ramach ponownej inwentaryzacji, przeprowadzonej na terenie Gminy Krypno zinwentaryzowano wyroby azbestowe znajdujące się w budynkach użyteczności publicznej, pozostających we władaniu Gminy Krypno.

Zestawienie danych uzyskanych ww. metodą zamieszczono w tabelach poniżej.

Tabela 5. Masa całkowita wyrobów azbestowych na terenie Gminy Krypno

Wyroby azbestowe pozostające we władaniu:	Ilość [m ²]	Masa [Mg]
Osób fizycznych	164 364	1 808
Gminy Krypno	396	4,356
Ogółem	164 760	1 812,356

Źródło: Opracowanie własne na podstawie danych uzyskanych z Urzędu Gminy Krypno

Tabela 6. Udział procentowy masy wyrobów azbestowych wg. własności

Wyroby azbestowe pozostające we władaniu:	Udział %
Osób fizycznych	99,7
Gminy Krypno	0,3
Ogółem	100

Źródło: Opracowanie własne na podstawie danych uzyskanych z Urzędu Gminy Krypno

Masa całkowita wyrobów azbestowych na terenie Gminy Krypno, to ponad **1 812 Mg**. Przeważająca część, bo 99,7%, to wyroby zawierające azbest zgłoszone przez osoby fizyczne. Nieznaczne ilości, stanowiące 0,3% wszystkich wyrobów azbestowych na terenie gminy zinwentaryzowano w budynkach należących do Gminy Krypno.

Zestawienie ilościowe wyrobów azbestowych zinwentaryzowanych w budynkach należących do Gminy Krypno przedstawiono w Tabeli 7.

Tabela 7. Zestawienie ilościowe wyrobów azbestowych deklarowanych przez Gminę Krypno

Rodzaj wyrobu azbestowego	Jednostka	Ilość	Masa [Mg]
Płyty azbestowo-cementowe faliste	m ²	396	4,356

Źródło: Opracowanie własne na podstawie danych Urzędu Gminy Krypno

Na terenie Krypna, w obiektach stanowiących własność Gminy, stwierdzono występowanie **396 m²** płyt azbestowo-cementowych falistych. Płyty zlokalizowano na dachach świetlicy we wsi Kulesze Chobotki – 180 m² oraz na dachu budynku usługowo-handlowego we wsi Krypno – 216 m². W 2010 r. z budynków użyteczności publicznej na terenie Gminy Krypno usunięto łącznie 600 m² eternitu.

Na obszarze Gminy nie przewiduje się wzrostu ilości wyrobów zawierających azbest, z uwagi na obowiązujący całkowity zakaz ich stosowania. Ilość tych wyrobów będzie sukcesywnie malała w związku z ich stopniowym usuwaniem, które zakończone zostanie do roku 2032 r. (po całkowitym oczyszczeniu terenu Gminy z ww. wyrobów). Biorąc pod uwagę, że w latach wcześniejszych na terenie Gminy nie prowadzono szczegółowej ewidencji wyrobów zawierających azbest, nie można określić dokładnej ilości wyrobów już usuniętych. Dopiero przyjęcie i realizacja niniejszego *Programu* umożliwią kontrolę tego procesu.

W kolejnych latach odpady zawierające azbest będą powstawać na terenie Gminy Krypno w wyniku prowadzenia prac rozbiórkowych lub remontowych, tj.: przy wymianie pokryć dachowych z płyt azbestowo-cementowych.

Z informacji zebranych na terenie Gminy wynika, iż łączna ilość prognozowanych tu do wytworzenia odpadów azbestowych wynosi około **1 812 Mg**. Na podstawie danych uzyskanych w Urzędzie Gminy Krypno można ocenić stan i możliwości bezpiecznego użytkowania wyrobów zawierających azbest, zgodnie z *Rozporządzeniem Ministra Gospodarki, Pracy i Polityki Społecznej* z dnia 2 kwietnia 2004 r. (Dz. U. z 2004 Nr 4, poz. 71) oraz zebrać informacje o wyrobach zawierających azbest i miejscu ich wykorzystywania, zgodnie z *Rozporządzeniem Ministra Gospodarki, Pracy i Polityki Społecznej* z dnia 23 października 2003 r. (Dz. U. Nr 192, poz. 1876 z późn. zm.).

W celu zakwalifikowania wyrobów zawierających azbest do dalszego użytkowania lub usunięcia oraz określenia stopnia pilności działań naprawczych, na podstawie informacji

przekazanych przez właścicieli obiektów z zabudowanymi wyrobami zawierającymi azbest, dokonano oceny stanu i możliwości bezpiecznego użytkowania.

Z otrzymanych danych wynika, że jakość płyt dachowych na terenie Gminy Krypno jest zadowalająca.

Tabela 8. Ilość wyrobów azbestowych, według stopni pilności wymiany

Stopień pilności wymiany	Ilość wyrobów azbestowych [m ²]	Udział procentowy ilości wyrobów azbestowych w zależności od stopnia pilności [%]
I	0	0
II	0	0
III	164 760	100

Źródło: Opracowanie własne na podstawie danych Urzędu Gminy Krypno

Na terenie Gminy 100% stanowią wyroby azbestowe w III stopniu pilności, co oznacza konieczność przeprowadzenia kontroli ich stanu w ciągu pięciu lat.

Biorąc pod uwagę stopnie pilności wymiany i deklaracje mieszkańców Gminy Krypno otrzymano zarys bilansu usunięcia wyrobów zawierających azbest na poszczególne lata (Tabela 11).

Tabela 9. Masa odpadów zawierających azbest planowana do usunięcia w kolejnych latach

Masa odpadów azbestowych					
Rok		2011	2012	2013	2014-2032
Osoby fizyczne					
Masa	[m ²]	11 862	7 471	7 471	137 560
	[Mg]	130,482	82,181	82,181	1 513,16
Budynki użyteczności publicznej					
Masa	[m ²]	0	0	0	396
	[Mg]	0	0	0	4,356

Źródło: Opracowanie własne

W trakcie inwentaryzacji wyrobów azbestowych na terenie Gminy mieszkańcy najczęściej deklarowali usunięcie szkodliwych pokryć dachowych do końca 2032 roku. Część

właścicieli planuje usunięcie wyrobów azbestowych w ciągu najbliższych lat. Założono, że w 2011 r. usuniętych zostanie ponad 130 Mg płyt azbestowych, a w kolejnych latach po około 82 Mg wyrobów azbestowych rocznie, aż do całkowitego oczyszczenia terenu Gminy z azbestu w roku 2032. Wyroby azbestowe pozostające na budynkach stanowiących własność Gminy utylizacja azbestu planowana jest w latach 2014-2032.

VII Założenia i uwarunkowania realizacji Programu

7.1. Założenia Programu

Realizacja zaktualizowanego Programu usuwania azbestu dla Gminy Krypno na lata 2009-2032 będzie procesem długofalowym (trwającym do roku 2032), ograniczonym możliwościami finansowymi zarówno samorządu jak i mieszkańców. Wykonanie Programu powierza się Gminie Krypno. Realizacja Programu będzie zgodna z przyjętym celem i przebiegać będzie w następujących obszarach:

1. Utworzenie bazy danych o lokalizacji istniejących wyrobów zawierających azbest

Podstawą dla opracowania Programu był zbiór informacji dotyczących ilości wyrobów azbestowych z terenu gminy. W związku z tym władze gminy, w 2011 r. przeprowadziły ponowną inwentaryzację wyrobów zawierających azbest.

2. Opracowanie mapy obszarów według pilności wymiany wyrobów zawierających azbest

Wyroby azbestowe zinwentaryzowane na terenie Gminy Krypno zakwalifikowano do III stopnia pilności wymiany (kontrola w ciągu 5 lat).

3. Organizacja kampanii informacyjno-edukacyjnej o szkodliwości wyrobów zawierających azbest i bezpiecznym jego usunięciu, edukacja mieszkańców w zakresie szkodliwości azbestu, obowiązków dotyczących postępowania z wyrobami zawierającymi oraz sposobów bezpiecznego ich usuwania oraz unieszkodliwiania.

W ramach edukacji mieszkańców na stronie internetowej gminy utworzona zostanie „zakładka tematyczna”, w której bieżąco prezentowane będą:

- akty prawne dotyczące obowiązków postępowania z wyrobami zawierającymi azbest oraz regulujących sposób bezpiecznego ich usuwania i unieszkodliwiania,
- informacje o zagrożeniu, jakie niesie za sobą azbest,
- informacje o działaniach Władz Gminy podejmowanych w celu usunięcia wyrobów zawierających azbest,

- wzory wniosków na dofinansowanie odbioru i składowanie odpadu,
- aktualny wykaz firm posiadających koncesje na demontaż wyrobów zawierających azbest i transport powstałych odpadów.

4. Mobilizowanie właścicieli budynków do usunięcia wyrobów zawierających azbest poprzez system pomocy edukacyjnej i finansowej

Działanie realizowane będzie poprzez:

- system edukacji w zakresie szkodliwości i unieszkodliwiania wyrobów azbestowych,
- informowanie o potencjalnych źródłach uzyskania dotacji, preferencyjnych kredytów i pożyczek na wymianę pokryć dachowych i elewacji z azbestu,
- dofinansowanie kosztów usunięcia azbestu w tym: załadunku na terenie nieruchomości, transportu i składowania na składowisku odpadów niebezpiecznych,
- bieżąca aktualizacja informacji na stronie internetowej z przebiegu realizacji *Programu*,
- udzielanie informacji mieszkańcom na temat realizacji *Programu*.

5. Odbiór odpadów azbestowych z nieruchomości osób fizycznych, jednostek budżetowych i zakładów budżetowych i innych

Odbiór odpadów azbestowych z nieruchomości osób fizycznych, wspólnot mieszkaniowych, jednostek budżetowych i zakładów budżetowych będzie następował na wniosek właściciela obiektu, jego zarządcy lub władającego. Złożone wnioski o dofinansowanie będą realizowane według kolejności wpływu do wysokości kwoty zabezpieczonej w budżecie na dany rok kalendarzowy. Odbiorem odpadów zawierających azbest zajmie się koncesjonowana firma transportowa wyłoniona w drodze przetargu ogłoszonego przez Gminę Krypno. Termin odbioru odpadów z terenu nieruchomości uzgadnia przedstawiciel firmy transportowej z właścicielem nieruchomości. Wszystkie czynności związane z załadunkiem i transportem przeprowadzone zostaną zgodnie z obowiązującymi przepisami. Odbiór odpadów zawierających azbest od właściciela oraz ich przekazanie na składowisko potwierdzone będzie kartą przekazania odpadu (w załączeniu do *Programu*), sporządzaną w trzech egzemplarzach: jeden dla odbierającego odpady, drugi dla właściciela odpadu, trzeci dla gminy (w przypadku, gdy Przewoźnik rozliczać się będzie się za wykonaną usługę z gminą).

6. Udzielanie pomocy finansowej osobom fizycznym i innym właścicielom zasobów mieszkaniowych w usuwaniu odpadów zawierających azbest

W przypadku pozyskania środków finansowych lub zabezpieczenia w budżecie własnych środków, gmina częściowo sfinansuje koszty demontażu, transportu i unieszkodliwiania odpadów zawierających azbest, tj.: rozbiórki pokrycia dachowego (płyt azbestowo-cementowych), załadunku na terenie nieruchomości odpadów zawierających azbest, transportu tych odpadów, składowania odpadów zawierających azbest. Wielkość dofinansowania oraz ilość usuniętych wyrobów zawierających azbest w danym roku uzależniona będzie od ilości środków finansowych pochodzących z funduszy własnych i zewnętrznych.

7. Alokacja środków finansowych z budżetu gminy na realizację *Programu*

Rada Gminy Krypno będzie corocznie uchwałała w budżecie stosowne środki na realizację *Programu*, aby była możliwa jak najszybsza jego realizacja.

8. Podjęcie działań w kierunku pozyskania funduszy ze źródeł zewnętrznych na realizację *Programu*

Gmina podejmie starania w celu pozyskiwania funduszy ze źródeł zewnętrznych, w tym z Wojewódzkiego Funduszu Ochrony Środowiska i Gospodarki Wodnej w Białymstoku. W przypadku pozyskania funduszy z ww. źródeł kwota przeznaczona na realizację *Programu* ulegnie zwiększeniu, co przyspieszy proces usuwania azbestu z terenu gminy.

9. Eliminacja powstawania „dzikich” wysypisk z odpadami zawierającymi azbest

Działanie finansowane będzie ze środków przeznaczonych na realizację *Programu* w danym roku kalendarzowym.

- Działania informacyjno-edukacyjne skierowane do społeczeństwa gminy związane z postępowaniem z odpadami azbestowymi, co powinno wyeliminować powstawanie „dzikich” wysypisk tych odpadów.
- Monitoring występowania „dzikich” wysypisk – na bieżąco.
- Likwidacja „dzikich” wysypisk w przypadku stwierdzenia ich występowania.

10. Oczyszczenie terenów gminy i innych terenów publicznych z wyrobów zawierających azbest

Gmina Krypno na bieżąco przeprowadzać będzie oczyszczanie terenów wiejskich z wyrobów i odpadów zawierających azbest. Środki na ten cel pochodzić będą z funduszu przeznaczonego na realizację *Programu* w danym roku kalendarzowym.

11. Bieżący monitoring realizacji *Programu*

Elementem zarządzania *Programem* jest jego systematyczne monitorowanie. W ramach działań monitoringowych określone zostaną zmiany ilości wyrobów zawierających azbest w gminie w kolejnych latach realizacji *Programu*, tj.: ilości usuniętych i unieszkodliwionych w danym roku odpadów zawierających azbest; ilości wyrobów azbestowych pozostałych jeszcze do usunięcia. Monitorowanie i raportowanie *Programu* zostanie zsynchronizowane z raportowaniem *Planu Gospodarki Odpadami dla Gminy Krypno*. Gmina będzie przedkładała Radzie Gminy co 2 lata (lub corocznie) raport przedstawiający wyniki realizacji *Programu*.

12. Okresowa weryfikacja i aktualizacja *Programu*

Realizacja *Programu* jest procesem długofalowym, w związku z tym zakłada się jego aktualizację celem dostosowania do zmieniających się warunków prawnych, finansowych i możliwości realizacyjnych.

7.2. Uwarunkowania realizacji *Programu*

Uwarunkowania prawne realizacji *Programu* z analizą przepisów zamieszczono w załączeniu do niniejszego dokumentu. Najistotniejsze z nich to:

- *Ustawa z dnia 19 czerwca 1997 r. o zakazie stosowania wyrobów zawierających azbest* (Dz. U. 2004 Nr 3, poz. 20, z późn. zm.),
- *Ustawa z dnia 27 kwietnia 2001 r. o odpadach* (Dz. U. 2007 Nr 39, poz. 251, z późn. zm.),
- *Ustawa z dnia 27 kwietnia 2001 r. - Prawo ochrony środowiska* (Dz. U. 2008 Nr 25, poz. 150 z późn. zm.),

- *Ustawa z dnia 27 lipca 2001 r. o wprowadzeniu ustawy - Prawo ochrony środowiska, ustawy o odpadach oraz o zmianie niektórych ustaw* (Dz. U. Nr 100, poz.1085)
- *Ustawa dnia 7 lipca 1994 r. – Prawo budowlane* (tekst ujednolicony) (Dz. U. 2006 Nr 156, poz.1118, z późn. zm.)
- *Ustawa z dnia 28 października 2002 r. o przewozie drogowym towarów niebezpiecznych* (Dz.U. Nr 199 poz. 1671 późn. zm.).

Trwałość płyt azbestowo-cementowych określa się na około 30 lat, natomiast okres eksploatacji innych wyrobów jest z reguły krótszy. W tym czasie powstawać będzie znaczna ilość odpadów, które zgodnie z *Rozporządzeniem Ministra Środowiska z dnia 27 września 2001 r. w sprawie katalogu odpadów* (Dz. U. Nr 112, poz. 1206) sklasyfikowane zostały na liście odpadów niebezpiecznych.

Regulacje prawne dotyczące m.in. usuwania wyrobów zawierających azbest z obiektów budowlanych, począwszy od realizacji obowiązku dokonania przeglądu technicznego tych wyrobów do zdeponowania wytworzonych odpadów na składowisku, są zamieszczone w wielu aktach prawnych. Podstawowym jest *Ustawa z dnia 19 czerwca 1997 r. o zakazie stosowania wyrobów zawierających azbest*, która zakazuje:

- wprowadzania na polski obszar celny azbestu oraz wyrobów zawierających azbest,
- produkcji wyrobów zawierających azbest,
- obrotu azbestem i wyrobami azbestowymi, z wyjątkiem azbestu i wyrobów azbestowych stosowanych do celów specjalnych.

Mimo kilku lat obowiązywania szczegółowych przepisów tylko w niewielkim stopniu zostały wykonane oceny stanu obiektów z zabudowanymi wyrobami zawierającymi azbest.

Usuwanie, demontaż wyrobów zawierających azbest odbywać się będzie zgodnie z przepisami i wytycznymi podanymi w dalszej części *Programu*.

Transport odpadów niebezpiecznych odbywać się będzie zgodnie z obowiązującymi uregulowaniami prawnymi: *Ustawą z dnia 28 października 2002 roku o przewozie drogowym towarów niebezpiecznych* (Dz. U. Nr 199, poz. 1671 z późn. zm) oraz *Rozporządzeniem Ministra Infrastruktury z dnia 19 grudnia 2002 roku w sprawie zakresu i sposobu stosowania przepisów o przewozie drogowym towarów niebezpiecznych do transportu odpadów niebezpiecznych* (Dz. U. Nr 236, poz. 1986).

Z usuwaniem wyrobów zawierających azbest nierozzerwalnie związany jest proces powstawania odpadów. Najpowszechniejszą metodą unieszkodliwiania odpadów azbestowych jest ich składowanie. W *Programie* założono usunięcie wyrobów zawierających azbest do końca 2032 r. Unieszkodliwianie odpadów zawierających azbest odbywać się będzie zgodnie z ww. ustawą o odpadach.

Obecnie stosuje się unieszkodliwianie odpadów zawierających azbest poprzez deponowanie na składowiskach odpadów azbestowych lub też przetwarzanie w urządzeniu przewoźnym. Planowane jest, aby odpady powstające na terenie gminy były unieszkodliwiane poprzez składowanie na już funkcjonujących na terenie kraju składowiskach przystosowanych do deponowania tego rodzaju odpadów (wykaz składowisk w załączniku nr 6 do niniejszego *Programu*).

Warunkiem skutecznej realizacji *Programu* będzie sukcesywne pozyskiwanie środków finansowych z funduszy krajowych i unijnych.

VIII Monitoring realizacji *Programu*

Interdyscyplinarność *Programu* powoduje konieczność koordynacji wszystkich jednostek i instytucji przedmiotowo odpowiedzialnych za realizację poszczególnych zadań lub pośrednio biorących udział w ich realizacji. Dlatego też zadania będą realizowane na trzech poziomach:

- centralnym – organy centralne Ministerstwa m.in.: Finansów, Środowiska, Rozwoju Regionalnego, Spraw Wewnętrznych i Administracji, Rolnictwa i Rozwoju Wsi, Narodowy Fundusz Ochrony Środowiska i Gospodarki Wodnej, Bank Ochrony Środowiska, Generalny Inspektor Nadzoru Budowlanego, Główny Inspektor Pracy i Główny Inspektor Sanitarny.
- wojewódzkim – Wojewódzki Inspektor Nadzoru Budowlanego, Okręgowy Inspektor Pracy, Marszałek Województwa, Wojewódzki Inspektorat Ochrony Środowiska i Wojewódzki Inspektor Sanitarny.
- **lokalnym** – Powiatowy Inspektor Nadzoru Budowlanego, Powiatowy Inspektor Sanitarny, Starości Powiatowi, Związki Gmin, Organizacje społeczne dla usuwania azbestu, **Gminy**.

Niezbędnym elementem skutecznego zarządzania *Programem* na poziomie lokalnym – gminnym - jest monitorowanie realizacji *Programu*. Działanie w tym zakresie obejmuje współpracę z poszczególnymi jednostkami i instytucjami oraz podejmowanie inicjatyw we wdrażaniu *Programu* oraz kontrolę stopnia jego realizacji. W ramach monitoringu konieczne jest sporządzanie - co 2 lata (lub corocznie) raportu z realizacji *Programu*. Należy zaznaczyć, że *Program* powinien być realizowany przez istniejące struktury samorządu gminy i nie powodować tworzenia nowych stanowisk w administracji. Nieodzownym elementem wspierającym założenia *Programu* będzie także współpraca z organizacjami pozarządowymi, instytutami naukowymi oraz mediami.

Według *Programu Oczyszczania Kraju z Azbestu na lata 2009-2032* do zadań szczebla lokalnego (samorządu gminy) należy:

- ✓ gromadzenie przez Wójta Gminy Krypno informacji o ilości, rodzaju i miejscach występowania wyrobów zawierających azbest oraz przekazywanie jej do

marszałka województwa z wykorzystaniem dostępnego narzędzia informatycznego www.bazaazbestowa.pl;

- ✓ przygotowanie i aktualizacja programów usuwania azbestu i wyrobów zawierających azbest, także w ramach planów gospodarki odpadami;
- ✓ organizowanie szkoleń lokalnych w zakresie usuwania wyrobów zawierających azbest z terenów nieruchomości bez korzystania z usług wyspecjalizowanych firm;
- ✓ organizowanie usuwania wyrobów zawierających azbest przy wykorzystaniu pozostałych na ten cel środków krajowych lub unijnych z uwzględnieniem zasad zawartych w *Programie*;
- ✓ inspirowanie właściwej postawy obywateli w zakresie obowiązków związanych z usuwaniem wyrobów zawierających azbest;
- ✓ współpraca z marszałkiem województwa w zakresie inwentaryzacji wyrobów zawierających azbest oraz opracowania programów usuwania wyrobów zawierających azbest, w szczególności w zakresie lokalizacji składowisk odpadów zawierających azbest oraz urządzeń przewoźnych do przetwarzania odpadów zawierających azbest;
- ✓ współpraca z mediami w celu propagowania odpowiednich inicjatywach społecznych oraz rozpowszechnianie informacji dotyczących zagrożeń powodowanych przez azbest;
- ✓ współpraca z organizacjami społecznymi wspierającymi realizację *Programu*;
- ✓ współpraca z organami kontrolnymi (inspekcja sanitarna, inspekcją pracy, inspekcją nadzoru budowlanego, inspekcją ochrony środowiska).

Raport z realizacji *Programu* winien być wykonany przy uwzględnieniu podanych w tabeli poniżej wskaźników monitorowania.

Tabela 10. Wskaźniki monitorowania *Programu*

Lp.	Wskaźnik	Jednostka
A.	Wskaźniki efektywności realizacji <i>Programu</i> i zmiany presji na środowisko	
1.	Ilość usuniętych płyt azbestowo – cementowych	Mg/rok
2.	Ilość unieszkodliwionych odpadów zawierających azbest	Mg/rok
3.	Stopień usunięcia płyt azbestowo – cementowych (procentowa ilość usuniętych odpadów zawierających azbest w stosunku do ilości zinwentaryzowanej przed realizacją <i>Programu</i>)	%

Lp.	Wskaźnik	Jednostka
4.	Stopień wykorzystania środków finansowych zaplanowanych na realizację Programu w danym roku	%
5.	Ilość zorganizowanych akcji wywozu odpadów zawierających azbest z terenu gminy na składowisko odpadów lub ich przetwarzanie w urządzeniach przewoźnych	szt./rok
6.	Nakłady poniesione na usunięcie odpadów zawierających azbest	zł/rok
7.	Ilość i powierzchnia „dzikich” wysypisk odpadów zaw. azbest na terenie gminy	szt., ha
8.	Ilość osób pracujących w kontakcie z azbestem	os.
9.	Ilość podejmowanych przez samorząd terytorialny inicjatyw w zakresie usuwania wyrobów zawierających azbest	szt.
10.	Ilość usuniętych miejsc o wysokim stężeniu włókien azbestu w powietrzu	szt.
B.	Wskaźniki świadomości społecznej	
1.	Udział społeczeństwa w działaniach na rzecz realizacji Programu	%
2.	Ilość wniosków zgłaszanych przez mieszkańców ad. zadań wynikających z Programu	szt.
3.	Ilość, skuteczność kampanii edukacyjno – informacyjnych, szkoleń	szt. / opis
4.	Ilość mieszkańców przeszkolonych do pracy w kontakcie z azbestem	os.
5.	Wdrażanie technologii unicestwiania włókien azbestu w odpadach azbestowych	-

W oparciu o analizę wskaźników grupy A i grupy B będzie możliwa ocena efektywności realizacji Programu.
Lista wskaźników podanych w tabeli powyżej nie jest ostateczna i może ulec rozszerzeniu.

IX Harmonogram realizacji Programu usuwania azbestu i wyrobów zawierających azbest z terenu Gminy Krypno

Tabela 11. Harmonogram realizacji Programu

Lp.	Zadania	Jednostka realizująca	Termin realizacji
1.	Opracowanie aktualizacji Programu usuwania azbestu dla Gminy Krypno na lata 2009-2032	Samorząd Gminny	2011 r.
Zadania związane z usuwaniem wyrobów zawierających azbest z budynków jednorodzinnych i gospodarskich			
2.	Usuwanie wyrobów zawierających azbest z budynków jednorodzinnych i gospodarskich oraz odpadów z terenu nieruchomości	Właściciele nieruchomości	2011 – 2032 r.
3.	Przeprowadzenie szkoleń lokalnych	Samorząd Gminny	2011 – 2032 r.
4.	Organizacja akcji wywozu wyrobów zawierających azbest z terenu Gminy na składowisko odpadów lub ich przetwarzania w urządzeniu przewoźnym	Samorząd Gminny	2011 – 2032 r.
Zadania związane z usuwaniem wyrobów zawierających azbest z dużych obiektów budowlanych			
5.	Usuwanie wyrobów azbestowych z dużych budynków mieszkalnych i gospodarczych, oczyszczenie terenu nieruchomości z odpadów zawierających azbest	Właściciele obiektów budowlanych	2011 – 2032 r.
6.	Organizacja akcji demontażu, oczyszczenia nieruchomości i wywozu odpadów zawierających azbest z terenu Gminy na składowisko odpadów lub ich przetwarzania w urządzeniu przewoźnym	Samorząd Gminny	2011 – 2032 r.
Zadania związane z usuwaniem wyrobów zawierających azbest z obiektów użyteczności publicznej			
7.	Usuwanie wyrobów zawierających azbest z obiektów użyteczności publicznej	Właściciele obiektów budowlanych	2011 – 2032 r.
Zadania związane z monitoringiem Programu			
8.	Inwentaryzacja wyrobów zawierających azbest, z wykorzystaniem Elektronicznego Systemu Informacji Przestrzennej monitoringu procesu usuwania wyrobów	Samorząd Gminny, właściciele	2011 – 2012 r.

Lp.	Zadania	Jednostka realizująca	Termin realizacji
	zawierających azbest (wojewódzka baza danych o wyrobach i odpadach zawierających azbest WBDA)	obiektów budowlanych	
9.	Aktualizacja inwentaryzacji wyrobów azbestowych, z wykorzystaniem Elektronicznego Systemu Informacji Przestrzennej monitoringu procesu usuwania wyrobów zawierających azbest (wojewódzka baza danych o wyrobach i odpadach zawierających azbest WBDA)	Samorząd Gminny, właściciele obiektów budowlanych	2011 – 2032 r.

Źródło: Opracowanie własne na podstawie Programu Oczyszczania Kraju z Azbestu na lata 2009-2032

W związku z tym, że wyroby zawierające azbest na terenie Gminy Krypno zostały zakwalifikowane do III stopnia pilności wymiany, stąd harmonogram realizacji *Programu* zakłada, że będą one likwidowane sukcesywnie w latach 2011 – 2032 r. (w zależności od zużycia, konserwacji wyrobu np. przez pomalowanie).

X Koszty usuwania wyrobów azbestowych z terenu Gminy

Koszt usunięcia i unieszkodliwienia potencjalnych odpadów azbestowych z obszaru Gminy Krypno określono według założeń przyjętych do obliczeń w *Programie Oczyszczania Kraju z Azbestu na lata 2009 – 2032* przyjętego przez Radę Ministrów dnia 14.07.2009 r. oraz średnich cen rynkowych (na podstawie analizy cen firm z kraju, w tym z regionu). Ponadto do obliczeń przyjęto następujące dane: średnia masa 1 m² płyty azbestowo-cementowej, to 11 kg (w opracowaniu przyjęto przelicznik zastosowany automatycznie w WBDA: 1 Mg = około 88,25 m²), średnia objętość 1 tony składowanych odpadów azbestowych 0,82 m³.

W celu ustalenia kosztów usunięcia wyrobów zawierających azbest uzyskano informację od kilkunastu firm posiadających zezwolenia na odbiór i transport tego typu odpadów. Pod uwagę wzięta została cena demontażu wyrobów zawierających azbest, pakowanie, transport i unieszkodliwianie na najbliższym składowisku:

- średni koszt demontażu wynosi: 14 zł/m²;
- średni koszt transportu wynosi: 5 zł/m²;
- średni koszt unieszkodliwiania wynosi: 17 zł/m²;
- średni koszt łącznie (demontażu, odbioru, transportu i unieszkodliwiania): **36 zł/m²**.

W *Programie Oczyszczania Kraju z Azbestu na lata 2009-2032* założono, że do 2032 r. w województwie podlaskim niezbędnych będzie 5 składowisk odpadów azbestowych. Aktualnie na terenie województwa istnieje składowisko odpadów Miastkowo w powiecie łomżyńskim o wolnej pojemności 682 m³ (stan na rok 2009). W przygotowaniu jest natomiast składowisko odpadów budowlanych zawierających azbest na terenie składowiska odpadów komunalnych w miejscowości Korytki w Gminie Jedwabne. Przewidywane pojemności składowiska to w pierwszym etapie 20 000 m³, a w drugim etapie 21 500 m³.

Budowa składowiska może wpłynąć na obniżenie kosztów transportu i składowania odpadów azbestowych usuwanych z terenu Gminy Krypno.

Tabela 12. Szacowany koszt usunięcia odpadów azbestowych z terenu Gminy Krypno

Właściciel wyrobów azbestowych	Płyty azbestowo-cementowe	
	Ilość [m ²]	Koszt [PLN]
Osoby fizyczne	164 364	5 917 104
Gmina Krypno	396	14 256
Razem	164 760	5 931 360

Źródło: Opracowanie własne

Usuwanie i wymiana wyrobów zawierających azbest jest zadaniem długotrwałym ze względu na dużą ilość wyrobów, a także wysokość potrzebnych środków finansowych. Zadanie usuwania wyrobów, instalacji zawierających azbest, które stanowią potencjalne odpady azbestowe przewidziane jest w *Programie Oczyszczania Kraju z Azbestu na lata 2009-2032*. Program ten zakłada, że gmina powinna zapewnić wywóz odpadów zawierających azbest na składowisko odpadów lub zapewnić ich dostarczenie do przewoźnego urządzenia do przetwarzania odpadów zawierających azbest. Koszt transportu i unieszkodliwiania odpadów zawierających azbest powinien zostać pokryty ze środków własnych gminy, przy udziale środków właścicieli nieruchomości, dotacji i pożyczek funduszy ochrony środowiska lub innych źródeł dostępnych dla gminy. Udział środków właścicieli nieruchomości powinien być niewielki, ze względu na fakt, iż koszt nowego pokrycia dachowego, czy elewacyjnego nie może być pokryty w ramach wsparcia finansowego z krajowych lub z unijnych funduszy ochrony środowiska. Ponadto „Nowy” Program wprowadza instrument umożliwiający usuwanie wyrobów zawierających azbest z terenu własnej nieruchomości bez korzystania z usług wyspecjalizowanych firm, o ile osoby usuwające wyroby azbestowe zostaną odpowiednio przeszkolone i będą dysponować środkami technicznymi eliminującymi narażenie na kontakt z włóknami azbestu, a prace te będą wykonywać prawidłowo.

Planuje się, iż na terenie Gminy Krypno wyroby zawierające azbest będą sukcesywnie usuwane w zależności od zużycia, wykonania ich konserwacji oraz zabezpieczenia, w okresie 2011 – 2032 r.

Tabela 13. Koszty usunięcia wyrobów azbestowych w latach 2011-2032

Zestawienie kosztów ilościowych	Jednostka	Lata			
		2011	2012	2013	2031-2032
Osoby fizyczne					
Ilość wyrobów zawierających azbest	m ²	11 862	7471	7471	137 560
Koszt usunięcia	tys. zł	427,03	268,96	268,96	4952,16
Łącznie w okresie 2011- 2032	tys. zł	5 917,11			
Gmina Krypno					
Ilość wyrobów zawierających azbest	m ²	0	0	0	396
Koszt usunięcia	tys. zł	0	0	0	14,25
Łącznie w okresie 2011- 2032	tys. zł	14,25			
Razem	tys. zł	5 931,36			

Źródło: Opracowanie własne

Z uwagi na wysoki koszt usuwania i unieszkodliwiania odpadów azbestowych istotne jest dofinansowanie przedsięwzięć związanych z usuwaniem wyrobów azbestowych, podejmowanych przez osoby fizyczne, m.in. ze środków publicznych oraz środków pomocowych Unii Europejskiej. Dodatkowo udzielenie wsparcia finansowego ze środków WFOŚiGW poprzez rozszerzenie możliwości uzyskania pożyczek z częściowym umorzeniem dla prywatnych właścicieli.

Zgodnie z obowiązującymi przepisami demontaż, odbiór i transport ww. wyrobów może być wykonywany wyłącznie przez firmy specjalistyczne posiadające w tym zakresie odpowiednie zezwolenia. Odpady zawierające azbest mogą być unieszkodliwiane wyłącznie przez składowanie na składowiskach odpadów azbestowych. Firmy takie powinny przekazać po wykonaniu prac demontażowych właścicielowi nieruchomości oświadczenie o usunięciu wyrobów zawierających azbest (np. zdjęciu płyt azbestowo-cementowych) zgodnie z obowiązującymi przepisami. Odpady zawierające azbest powinny być transportowane zgodnie z „zasadą bliskości” wyrażoną w ustawie o odpadach - na najbliższe składowisko odpadów azbestowych.

Możliwość dofinansowania przez gminę części kosztów ponoszonych przez właścicieli nieruchomości w zakresie usuwania wyrobów zawierających azbest, określone będzie odrębnym regulaminem przyznawania środków, wydanym przez instytucje finansujące.

Ostateczne rozwiązanie w zakresie wielkości dofinansowania będzie uzależnione od wielkości środków pozyskanych przez gminę, środków własnych gminy możliwych do przeznaczenia na usuwanie azbestu oraz ilości zgłoszonych wniosków przez mieszkańców.

Systematyczna realizacja zapisów w niniejszym *Programie* będzie możliwa po pozyskaniu ww. środków oraz określeniu w budżecie gminy odpowiednich środków na ten cel.

XI Finansowanie usuwania wyrobów azbestowych

Azbest powoduje zagrożenie dla zdrowia i życia ludzi, w związku z tym powstało wiele prawnych regulacji zakazujących stosowania oraz produkcji wyrobów zawierających ten minerał. Powstały również regulacje prawne nakazujące usunięcie wyrobów azbestowych zawierających azbest np. *Prawo Ochrony Środowiska*, *Ustawa o odpadach*, *Ustawa o zakazie stosowania wyrobów zawierających azbest*.

Źródła finansowania inwestycji ekologicznych związanych z gospodarką odpadami można podzielić na trzy grupy:

- publiczne – np. pochodzące z budżetu państwa, gminy lub instytucji publicznych,
- prywatne – np. z banków komercyjnych, funduszy inwestycyjnych, towarzystw leasingowych,
- prywatno-publiczne – np. ze spółek prawa handlowego z udziałem gminy.

Głównymi formami finansowania inwestycji ekologicznych są:

- zobowiązania kapitałowe – kredyty, pożyczki, obligacje, leasing,
- udziały kapitałowe-akcje i udziały w spółkach,
- dotacje.

Do ogólnopolskich instrumentów wspierających bezpieczne eliminowanie z użytkowania wyrobów azbestowych należą:

- ✓ Narodowy Fundusz Ochrony Środowiska i Gospodarki Wodnej,
- ✓ Program Rozwoju Obszarów Wiejskich na lata 2007-2013,
- ✓ Kredyty oferowane przez BGŻ we współpracy z ARiMR,
- ✓ Linia KfW5,
- ✓ Kredyty na zakup i montaż urządzeń i wyrobów służących ochronie środowiska.

Narodowy Fundusz Ochrony Środowiska i Gospodarki Wodnej

Zasady funkcjonowania narodowego funduszu ochrony środowiska i gospodarki wodnej określa *Ustawa z dnia 27 kwietnia 2001r. – Prawo ochrony środowiska* (Dz. U. 2008 Nr 25, poz. 150, z późn. zm.). Zasadniczym celem **Narodowego Funduszu Ochrony Środowiska i Gospodarki Wodnej (NFOŚiGW)** jest wspieranie finansowe

przedsięwzięć podejmowanych dla poprawy jakości środowiska w Polsce. Główne kierunki jego działalności określa *Polityka Ekologiczna Państwa*, natomiast co roku aktualizowane są cele szczegółowe - dokumenty wewnętrzne NFOŚiGW, w tym zwłaszcza zasady udzielania pomocy finansowej oraz lista przedsięwzięć priorytetowych. W zakresie ochrony powierzchni ziemi, w tym ochrony środowiska przed odpadami, zakłada się dofinansowanie zadań inwestycyjnych zgodnych z niżej wymienionymi programami priorytetowymi:

- ✓ likwidacja uciążliwości starych składowisk odpadów niebezpiecznych,
- ✓ unieszkodliwianie odpadów powstających w związku z transportem samochodowym (auto-złom, płyny eksploatacyjne, akumulatory, ogumienie, tworzywa sztuczne) oraz zbiórka i wykorzystanie olejów przepracowanych,
- ✓ przeciwdziałanie powstawaniu i unieszkodliwianie odpadów przemysłowych i odpadów niebezpiecznych,
- ✓ realizacja międzygminnych i regionalnych programów zagospodarowania odpadów komunalnych (w tym budowa zakładów przetwórstwa odpadów oraz wspomaganie systemów zagospodarowywania osadów ściekowych).

Program Rozwoju Obszarów Wiejskich na lata 2007 – 2013

W programie tym istnieje możliwość sfinansowania inwestycji związanych z bezpiecznym usuwaniem azbestu w I osi priorytetowej w ramach działania 1.2.1. *Modernizacja gospodarstw rolnych*. Beneficjentami w ramach tego działania mogą być: osoby fizyczne które nie osiągnęły wieku emerytalnego, osoby prawne oraz spółki osobowe, prowadzące działalność rolniczą w zakresie produkcji roślinnej lub zwierzęcej. W ramach działania 1.2.1. *Modernizacja gospodarstw rolnych* możliwe jest sfinalizowanie inwestycji polegającej na bezpiecznym usunięciu azbestu tylko jako elementu projektu, polegającego na budowie, przebudowie, remoncie połączonym z modernizacją budynków lub budowli wykorzystywanych do produkcji rolnej oraz do przechowywania, magazynowania, przygotowania do sprzedaży lub sprzedaży bezpośredniej produkcji rolnych wraz z zakupem, montażem instalacji technicznej, wyposażenia. Koszty kwalifikowane stanowią koszty rozbiórki i unieszkodliwiania materiałów szkodliwych pochodzących z rozbiórki pod warunkiem, że rozbiórka jest niezbędna w celu realizacji operacji, a także koszty materiałów zastępczych materiały szkodliwe (w tym azbest).

W ramach PROW 2007-2013 możliwą formą wsparcia jest pomoc bezzwrotna (dotacja), która beneficjentowi przekazywana będzie w formie redukcji części wydatków kwalifikowanych operacji (część poniesionych kosztów realizacji inwestycji).

Maksymalna wysokość pomocy udzielonej jednemu beneficjentowi i na jedno gospodarstwo rolne w ramach działania w okresie realizacji PROW 2007-2013 nie może przekroczyć 300 tys. zł. Do realizacji mogą być przyjęte operacje, których wysokość kosztów kwalifikowanych będzie wynosiła powyżej 20 tys. zł. Ograniczenie to nie dotyczy operacji obejmujących wyłącznie wyposażenie gospodarstwa rolnego w urządzenia do składowania nawozów lub projektów związanych z dostosowaniem norm wspólnotowych.

Kolejnym działaniem w ramach PROW 2007-2013, w ramach którego można uzyskać wsparcie na usuwanie wyrobów azbestowych jest *Różnicowanie w kierunku działalności nierolniczej*. Beneficjentem może być w tym przypadku rolnik, który nie osiągnął wieku emerytalnego lub jego domownik w rozumieniu przepisów o ubezpieczeniu społecznym rolników albo małżonek tego rolnika. Dodatkowo beneficjent musi spełniać szereg warunków formalnych, zróżnicowanych w zależności od formy prawnej. W ramach działania 311 wspierane będą inwestycje w zakresie usług budowlanych oraz inwestycyjnych, usług turystycznych oraz związanych ze sportem, rekreacją i wypoczynkiem, usług transportowych, usług komunalnych, przetwórstwa produktów rolnych lub jadalnych produktów leśnych, magazynowania lub przechowywania towarów, wytwarzania produktów energetycznych z biomasy, rachunkowości, doradztwa lub usług informatycznych. Do kosztów kwalifikowalnych projektu zalicza się m.in. koszty budowy, przebudowy lub remontu połączonego z modernizacją niemieszkalnych obiektów budowlanych wraz z zakupem instalacji technicznej, a także koszty rozbiórki i utylizacji materiałów szkodliwych pochodzących z rozbiórki. Formą wsparcia jest pomoc bezzwrotna (dotacja), przekazywana jako refundacja części wydatków kwalifikowalnych operacji.

Istnieje także możliwość ubiegania się o wsparcie w ramach działania 312 *Tworzenie i rozwój mikroprzedsiębiorstw*. Beneficjentami mogą być w tym przypadku osoby fizyczne i osoby prawne, spieniające dodatkowe wymagania określone w PROW 2007-2013. O wsparcie mogą ubiegać się projekty dotyczące inwestycji w zakresie usług dla gospodarstw rolnych lub leśnictwa, usług dla ludności, sprzedaży hurtowej i detalicznej, rzemiosła lub rękodzielnictwa, robót i usług budowlanych oraz instalacyjnych, usług turystycznych oraz związanych ze sportem, rekreacją i wypoczynkiem, usług transportowych, usług

komunalnych, przetwórstwa produktów rolnych lub jadalnych produktów leśnych, magazynowania lub przechowywania towarów, wytwarzania produktów energetycznych z biomasy, rachunkowości, doradztwa lub usług informatycznych. Do kosztów kwalifikowalnych, podobnie jak przy działaniu poprzednim zaliczono: koszty budowy, przebudowy lub remontu połączonego z modernizacją niemieszkalnych obiektów budowlanych wraz z zakupem instalacji technicznej, a także koszty nadbudowy, przebudowy i remontu połączonego z modernizacją istniejących budynków mieszkalnych wraz z zakupem instalacji technicznej. Koszty rozbiórki i utylizacji materiałów szkodliwych pochodzących z rozbiórki pod warunkiem, że rozbiórka jest niezbędna w celu realizacji operacji, a także koszty materiałów zastępujących materiały szkodliwe (w tym wyrobów azbestowych) będą kosztami kwalifikowanymi.

Kredyt oferowany przez BGŻ we współpracy z ARiMR

Bank Gospodarki Żywnościowej (BGŻ) podjął współpracę z Agencją Restrukturyzacji i Modernizacji Rolnictwa (ARiMR), sprowadzająca się do udzielania kredytów preferencyjnych. Podstawą do udzielenia pomocy ze środków krajowych jest *Rozporządzenie Rady Ministrów* z dnia 22 stycznia 2009 r. w sprawie realizacji niektórych zadań ARiMR. Zasady udzielania dopłat do oprocentowania ustalane są przez ARiMR. Podmiotami uprawnionymi do ubiegania się o wsparcie są: osoby fizyczne, posiadające pełną zdolność do czynności prawnych, z wyłączeniem emerytów i rencistów, osoby prawne oraz jednostki organizacyjne nie posiadające osobowości prawnej. Przedmiotem kredytowania mogą być działania wymienione w *Wykazie działalności w zakresie rolnictwa i przetwórstwa produktów rolnych wspomaganych przez ARiMR w postaci dopłat do oprocentowania kredytów.*

Linia KfW5

Wsparcie oferowane jest przez Bank Ochrony Środowiska S.A. w postaci kredytów z linii kredytowej KfW5, w ramach której finansowane są przedsięwzięcia polegające na unieszkodliwianiu wyrobów zawierających azbest. Podstawą udzielania każdego rodzaju kredytu jest posiadanie przez Wnioskodawcę zdolności do zaciągnięcia kredytu i ustanowienie odpowiednich form zabezpieczenia spłaty kredytu. Podmiotami uprawnionymi do ubiegania się o kredyt są małe i średnie przedsiębiorstwa, które do tej pory nie korzystały

z finansowania w ramach programu SME Finance Facility (KfW2 i KfW4). Przedmiotem kredytowania objęto unieszkodliwianie wyrobów zawierających azbest, w tym szczególnie: budowę wodociągów w technologii rur bezazbestowych w miejsce wodociągów z rur azbestowych (zakup i instalacja nowych rur wodociągowych) oraz wymiana lub zabezpieczenie powierzchni dachowych lub elewacyjnych z płyt azbestowych).

Kredyt na zakup i montaż urządzeń i wyrobów służących ochronie środowiska

Bank Ochrony Środowiska S.A. oferuje kredyty na zakup i montaż urządzeń służących ochronie środowiska w ramach porozumienia ze sprzedawcami i dystrybutorami tego typu wyrobów. Podmiot ubiegający się o kredyt w ramach porozumienia z dystrybutorem, do usuwania azbestu i montażu nowego pokrycia dachowego powinien wybrać firmę, która ma podpisane porozumienie o współpracy. Podmiotami, które mogą starać się o kredyt są: osoby fizyczne, przedsiębiorcy oraz jednostki samorządu terytorialnego. Przedmiotem kredytowania objęto koszty demontażu, transportu i unieszkodliwiania azbestu oraz koszty zakupu i położenia nowego pokrycia dachowego.

Na terenie województwa podlaskiego instrumenty finansowe wspierające eliminowanie z użytkowania wyrobów azbestowych oferowane są przez następujące instytucje:

- ✓ Wojewódzki Fundusz Ochrony Środowiska i Gospodarki Wodnej w Białymstoku,
- ✓ Bank Ochrony Środowiska S.A. Oddział w Białymstoku, we współpracy z WFOŚiGW w Białymstoku,
- ✓ Regionalny Program Operacyjny dla Województwa Podlaskiego.

Wojewódzki Fundusz Ochrony Środowiska i Gospodarki Wodnej w Białymstoku

Na liście przedsięwzięć priorytetowych planowanych do dofinansowania ze środków WFOŚiGW w Białymstoku, w ramach Priorytetu 4 *Ochrona powierzchni ziemi* uwzględniono realizację przedsięwzięć związanych z usuwaniem i unieszkodliwianiem azbestu. Beneficjentami wsparcia mogą być, zarówno osoby fizyczne za pośrednictwem gmin, jak również gminy. W ramach zadań związanych z usuwaniem azbestu dofinansowywane są koszty dotyczące demontażu, transportu oraz unieszkodliwiania odpadów azbestowych. Oferowana forma dofinansowania, to dotacja, a warunkiem udzielenia wsparcia są umowy

zawarte przez gminy. Wysokość dotacji uzależniona jest od zasobności gminy i może wynieść: 60%, 70% lub 80%.

Oddział Banku Ochrony Środowiska S.A. w Białymstoku we współpracy z WFOŚiGW w Białymstoku

BOŚ S.A. udziela kredytów preferencyjnych na inwestycje związane z usuwaniem wyrobów zawierających azbest na terenie województwa podlaskiego. Kredyty preferencyjne z dopłatami do oprocentowania Wojewódzkiego Funduszu Ochrony Środowiska i Gospodarki Wodnej przeznaczone są dla osób prawnych i osób fizycznych (w tym prowadzących działalność gospodarczą). Przedmiotem kredytowania objęte są działania, polegające na usunięciu i unieszkodliwianiu wyrobów zawierających azbest.

Warunki kredytowania:

- ✓ oprocentowanie zmienne,
- ✓ kwota kredytu: do 50 000 zł dla osób fizycznych oraz do 100 000 zł dla osób prawnych i osób fizycznych prowadzących działalność gospodarczą,
- ✓ okres kredytowania do 3 lat,
- ✓ okres karencji – zgodnie z indywidualnymi zapisami w umowie.

Regionalny Program Operacyjny dla Województwa Podlaskiego

W ramach PRO WP istnieje możliwość współfinansowania inwestycji związanych z bezpiecznym usuwaniem azbestu. Koszty usuwania i unieszkodliwiania azbestu nie są kosztami kwalifikowanymi.

Szczegółowe informacje na temat możliwości uzyskania dofinansowania na usuwanie i unieszkodliwianie azbestu zawarte są w *Poradniku finansowania usuwania azbestu ze środków krajowych i unijnych w latach 2009-2013*, pod redakcją Ewy Wilk, wydany przez Ministerstwo Gospodarki.

XII Wytyczne dotyczące przepisów BHP w zakresie bezpiecznego usuwania wyrobów azbestowych

Właściciel (zarządca) obiektów i urządzeń budowlanych z zabudowanymi wyrobami zawierającymi azbest powinien dokonać ich przeglądu technicznego, zgodnie z *Rozporządzeniem Ministra Gospodarki, Pracy i Polityki Społecznej z dnia 2 kwietnia 2004 r. w sprawie sposobów i warunków bezpiecznego użytkowania i usuwania wyrobów zawierających azbest* (Dz. U. Nr 71 poz. 649) oraz *Rozporządzeniem Ministra Gospodarki, Pracy i Polityki Społecznej z dnia 23 października 2003 r. w sprawie wymagań w zakresie wykorzystania i przemieszczania azbestu oraz wykorzystania i oczyszczania instalacji lub urządzeń, w których był lub jest wykorzystywany azbest* (Dz. U. Nr 192 poz. 1876). Wszelkie prace związane z usuwaniem wyrobów zawierających azbest należy dokonywać zgodnie z przepisami *Ustawy z dnia 7 lipca 1994 r. Prawo budowlane*, rozdz. 4 „Postępowanie poprzedzające rozpoczęcie robót budowlanych”, rozdz. 5 „Budowa i oddawanie do użytku obiektów budowlanych”. W przypadku konieczności usunięcia elementów zawierających azbest z obiektów budowlanych, inwestor musi przestrzegać przepisów *Prawa Budowlanego* oraz przepisów specjalnych dotyczących azbestu. Inwestor jest zobowiązany do zorganizowania procesu budowy, z uwzględnieniem zawartych w przepisach zasad bezpieczeństwa i ochrony zdrowia, a w szczególności zapewnienie:

- opracowania projektu budowlanego i, stosownie do potrzeb, innych projektów
- objęcia kierownictwa budowy przez kierownika budowy
- opracowania planu bezpieczeństwa i ochrony zdrowia
- wykonania i odbioru robót budowlanych przez osoby o odpowiednich kwalifikacjach zawodowych – art. 18 ust. 1 *Ustawy z dnia 27 lipca 2001 r. o zmianie ustawy – Prawo budowlane*.

Jeżeli przy usuwaniu, demontażu i rozbiórce elementów azbestowych lub materiałów zawierających azbest nie wystąpi naruszenie ani wymiana fragmentów konstrukcji budynku oraz gdy nie ulegnie zmianie wygląd elewacji, to pozwolenie na budowę, będące jednocześnie pozwoleniem na rozbiórkę, nie jest wymagane. W przeciwnym wypadku uzyskanie takiego pozwolenia jest konieczne.

Prace mające na celu usunięcie azbestu z obiektu budowlanego, powinny być poprzedzone zgłoszeniem tego faktu właściwemu organowi administracji architektoniczno-budowlanej na 30 dni przed planowanym rozpoczęciem robót. Tylko przedsiębiorcy posiadający odpowiednią decyzję sankcjonującą wytwarzanie odpadów niebezpiecznych mogą wykonywać prace związane z usuwaniem azbestu. Wykonanie prac przez inwestora we własnym zakresie także wymaga uzyskania takiej decyzji. Wykonawca prac zobowiązany jest sporządzić szczegółowy plan prac, który zawiera przede wszystkim:

- 1) ilość wytworzonych odpadów
- 2) identyfikację rodzaju azbestu
- 3) klasyfikację wytworzonego odpadu
- 4) warunki ochrony zdrowia i bezpieczeństwa pracy.

W celu zapewnienia warunków bezpiecznego usuwania wyrobów zawierających azbest z miejsca ich występowania, wykonawca prac obowiązany jest do:

- 1) izolowania od otoczenia obszaru prac przez stosowanie osłon zabezpieczających przenikanie azbestu do środowiska;
- 2) ogrodzenia terenu prac z zachowaniem bezpiecznej odległości od traktów komunikacyjnych dla osób pieszych, nie mniejszej niż 1 m, przy zastosowaniu osłon zabezpieczających przed przenikaniem azbestu do środowiska;
- 3) umieszczenia w strefie prac w widocznym miejscu tablic informacyjnych o następującej treści: „Uwaga! Zagrożenie azbestem”; w przypadku prowadzenia prac z wyrobami zawierającymi krokidolit treść tablic informacyjnych powinna być następująca: „Uwaga! Zagrożenie azbestem – krokidolitem”;
- 4) zastosowania odpowiednich środków technicznych ograniczających do minimum emisję azbestu do środowiska;
- 5) zastosowania w obiekcie, gdzie prowadzone są prace, odpowiednich zabezpieczeń przed pyleniem i narażeniem na azbest, w tym uszczelnienia otworów okiennych i drzwiowych, a także innych zabezpieczeń przewidzianych w planie bezpieczeństwa i ochrony zdrowia;
- 6) codziennego usuwania pozostałości pyłu azbestowego ze strefy prac przy zastosowaniu podciśnieniowego sprzętu odkurzającego lub metodą czyszczenia na mokro;

- 7) izolowania pomieszczeń, w których zostały przekroczone dopuszczalne wartości stężeń pyłu azbestowego dla obszaru prac, w szczególności izolowania pomieszczeń w przypadku prowadzenia prac z wyrobami zawierającymi krokidolit;
- 8) stosowania zespołu szczelnych pomieszczeń, w których następuje oczyszczenie pracowników z azbestu (komora dekontaminacyjna), przy usuwaniu pyłu azbestowego przekraczającego dopuszczalne wartości stężeń;
- 9) zapoznania pracowników bezpośrednio zatrudnionych przy pracach z wyrobami zawierającymi azbest lub ich przedstawicieli z planem prac, a w szczególności z wymogami dotyczącymi bezpieczeństwa i higieny pracy w czasie wykonywania prac.

Prace związane z usuwaniem wyrobów zawierających azbest prowadzi się w sposób uniemożliwiający emisję azbestu do środowiska oraz powodujący zminimalizowanie pylenia poprzez:

- nawilżanie wodą wyrobów zawierających azbest przed ich usuwaniem lub demontażem i utrzymywanie w stanie wilgotnym przez cały czas pracy;
- demontaż całych wyrobów (płyt, rur, kształtek) bez jakiegokolwiek uszkodzania, tam gdzie jest to technicznie możliwe;
- odspajanie materiałów trwale związanych z podłożem przy stosowaniu wyłącznie narzędzi ręcznych lub wolnoobrotowych, wyposażonych w miejscowe instalacje odciągające powietrze;
- prowadzenie kontrolnego monitoringu powietrza w przypadku stwierdzenia występowania przekroczeń najwyższych dopuszczalnych stężeń pyłu azbestu w środowisku pracy, w miejscach prowadzonych prac, w tym również z wyrobami zawierającymi krokidolit;
- codzienne zabezpieczanie zdemontowanych wyrobów i odpadów zawierających azbest oraz ich magazynowanie na wyznaczonym i zabezpieczonym miejscu.

Wykonawca usuwający azbest zobowiązany jest złożyć pisemne oświadczenie o prawidłowości wykonanych prac i oczyszczeniu terenu z pyłu azbestowego. Oświadczenie to przechowuje się przez okres co najmniej 5 lat. Ponadto wykonawca pakuje i przygotowuje odpady azbestowe do transportu. Transport wyrobów i odpadów zawierających azbest, należy wykonać w sposób uniemożliwiający emisję azbestu do środowiska, w szczególności przez:

- 1) szczelne opakowanie w folię polietylenową o grubości nie mniejszej niż 0,2 mm wyrobów i odpadów o gęstości objętościowej równej lub większej niż 1.000 kg/m³;
- 2) zestalenie przy użyciu cementu, a następnie po utwardzeniu szczelne opakowanie w folię polietylenową o grubości nie mniejszej niż 0,2 mm odpadów zawierających azbest o gęstości objętościowej mniejszej niż 1.000 kg/m³;
- 3) szczelne opakowanie odpadów pozostających w kontakcie z azbestem i zakwalifikowanych jako odpady o gęstości objętościowej mniejszej niż 1.000 kg/m³ w worki z folii polietylenowej o grubości nie mniejszej niż 0,2 mm, a następnie umieszczenie w opakowaniu zbiorczym z folii polietylenowej i szczelne zamknięcie;
- 4) utrzymywanie w stanie wilgotnym odpadów w trakcie ich przygotowywania do transportu;
- 5) oznakowanie opakowań;
- 6) magazynowanie przygotowanych do transportu opakowań w osobnych miejscach zabezpieczonych przed dostępem osób niepowołanych.

Odpady może przekazać tylko podmiotom, które uzyskały zezwolenie właściwego organu na prowadzenie działalności w zakresie unieszkodliwiania odpadów azbestowych i transportu tych odpadów. Prawidłowość wykonywanych działań w tym zakresie powinna być potwierdzona kartami ewidencji i przekazania odpadów.

Ponadto *Program Oczyszczania Kraju z Azbestu na lata 2009 - 2032* wprowadza instrument umożliwiający usuwanie wyrobów zawierających azbest z terenu własnej nieruchomości bez korzystania z usług wyspecjalizowanych firm, o ile osoby usuwające wyroby azbestowe zostaną odpowiednio przeszkolone i będą dysponować środkami technicznymi eliminującymi narażenie na kontakt z włóknami azbestu, a prace te będą wykonywać incydentalnie.

XIII Wytyczne dla jednostek samorządu terytorialnego, właścicieli nieruchomości i wykonawców prac polegających na zabezpieczaniu i usuwaniu wyrobów zawierających azbest

Wytyczne dla jednostek samorządu terytorialnego, właścicieli, zarządców nieruchomości i wykonawców prac polegających na zabezpieczeniu i usuwaniu wyrobów zawierających azbest:

➤ **Informowanie mieszkańców gminy o skutkach narażenia na azbest i obowiązku sukcesywnego usuwania go przez właścicieli nieruchomości**

Gmina w pierwszej kolejności powinno skupić się na **działaniach edukacyjno - informacyjnych** skierowanych do mieszkańców. Na Gminę Krypno nałożony został obowiązek informowania mieszkańców na temat negatywnych skutków oddziaływania azbestu na stan zdrowia mieszkańców oraz o możliwości usunięcia wyrobów zawierających azbest, co ma na celu skłonienie właścicieli nieruchomości do wypełnienia nałożonego na nich ustawowo obowiązku usunięcia wyrobów zawierających azbest do 2032 r. Gmina powinna, więc zadbać, aby formularze, na podstawie których dokonywana ma być ocena stanu nieruchomości pod kątem obecności azbestu i stopnia jego zużycia, były dostępne w urzędzie oraz - o ile istnieje taka możliwość - również na stronie internetowej. Gmina ma także służyć pomocą swoim mieszkańcom na temat wymaganych procedur usuwania, zabezpieczania, wywożenia i składowania azbestu. Informacje te powinny znaleźć się na stronie internetowej Urzędu Gminy, na tablicach informacyjnych w jego budynku, ulotkach i plakatach, a także być przekazywane podczas spotkań z mieszkańcami. Gmina powinna szukać sojuszników swoich działań wśród lokalnych organizacji pozarządowych, dziennikarzy starając się zainteresować ich tematyką azbestu, szczególnie w skali regionu, oraz służyć informacjami na temat jego usuwania tak, aby wzmacniać prowadzone przez siebie działania informacyjno-edukacyjne.

➤ **Inwentaryzacja wyrobów zawierających azbest na terenie gminy**

Informacje podawane przez właścicieli nieruchomości zbierane są w postaci wypełnionych arkuszy „Oceny stanu i możliwości bezpiecznego użytkowania wyrobów zawierających azbest” (Wzór - załącznik 1). Na ich podstawie jest sporządzony zbiorczy

wykaz obiektów zawierających azbest, wg trzech grup pilności, w zależności od stopnia zagrożenia. Uczciwa i rzetelna ocena oraz inwentaryzacja są jedynym sposobem na uzyskanie wsparcia finansowego na cele związane z usuwaniem azbestu. O tym także mieszkańcy powinni zostać poinformowani przez odpowiednie jednostki działające w Urzędzie Gminy Krypno.

➤ **Opracowanie sprawozdania dotyczącego stanu i możliwości bezpiecznego użytkowania wyrobów zawierających azbest**

Informacje zebrane na podstawie arkuszy ocen powinny być przekazywane raz w roku do właściwego urzędu nadzoru budowlanego w powiecie. Sprawozdania mają być sporządzone - podobnie do zbiorczego wykazu obiektów zawierających azbest - według trzech grup pilności.

➤ **Stworzenie Planu gospodarki odpadami, (w tym niebezpiecznymi zawierającymi azbest)**

Prawidłowe opracowanie Planu wymaga zabrania od właścicieli nieruchomości sprawozdań dotyczących: oceny stanu i możliwości bezpiecznego użytkowania wyrobów zawierających azbest (załącznik 1) o informacji o wyrobach zawierających azbest i miejscu ich wykorzystania (załącznik 2a) o informacji o wyrobach zawierających azbest, których wykorzystanie zostało zakończone (załącznik 2b).

➤ **Pozyskiwanie środków finansowych**

Usuwanie wyrobów zawierających azbest, szczególnie w przypadku elementów budowlanych jest kosztowne i wymaga odpowiednich nakładów finansowych. Istnieje jednak możliwość uzyskania wsparcia ze strony krajowych lub zagranicznych funduszy na ochronę środowiska. Pieniądze te przeznaczone są na realizację dużych projektów, dlatego właściciele powinni łączyć się w większe grupy i aplikować o pieniądze wspólnie. Takie postępowanie wymaga ustanowienia przedstawiciela mogącego występować i działać w ich imieniu. Może nim być m.in. gmina lub związek gmin. Inicjująca rola gminy w tych działaniach jest bardzo ważna, bowiem wielu mieszkańców nie będzie stać na pokrycie kosztów usunięcia azbestu samodzielnie, a w konsekwencji będzie on nadal stanowił zagrożenie.

Obowiązki właścicieli, zarządców lub użytkowników nieruchomości:

- ✓ kontrola wyrobów zawierających azbest znajdujących się w obiektach, urządzeniach budowlanych, urządzeniach przemysłowych lub innych miejscach zawierających azbest,
- ✓ sporządzenie i przedłożenie organowi nadzoru budowlanego oceny stanu i dokumentacji miejsca zawierającego azbest,
- ✓ usuwanie wyrobów zawierających azbest zakwalifikowanych zgodnie z oceną do wymiany na skutek nadmiernego zużycia wyrobu lub jego uszkodzenia,
- ✓ sporządzenie (corocznie) planu kontroli jakości powietrza obejmującej pomiar stężenia azbestu, dla każdego pomieszczenia, w którym znajdują się instalacje lub urządzenia zawierające azbest lub wyroby zawierające azbest,
- ✓ przegląd i oznakowanie, w sposób przewidziany przez prawo, miejsc, w których był lub jest wykorzystywany azbest lub wyroby zawierające azbest,
- ✓ sporządzenie inwentaryzacji zastosowanych wyrobów zawierających azbest poprzez sporządzenie spisu z natury,
- ✓ sporządzenie i przedłożenie Marszałkowi Województwa (dot. przedsiębiorców) lub Wójtowi (dot. osób fizycznych nie będących przedsiębiorcami) oraz coroczna aktualizacja informacji o:
 - wyrobach zawierających azbest i miejscu ich wykorzystywania (Wzór - załącznik 2a),
 - wyrobach zawierających azbest, których wykorzystanie zastało zakończone (Wzór - załącznik 2b),
- ✓ zgłoszenie właściwemu organowi architektoniczno-budowlanemu prac polegających na zabezpieczaniu lub usuwaniu wyrobów zawierających azbest zgodnie z przepisami budowlanymi.

Obowiązki wykonawców prac polegających na zabezpieczeniu i usuwaniu wyrobów zawierających azbest:

- ✓ uzyskanie pozwolenia, decyzji zatwierdzającej program gospodarowania odpadami niebezpiecznymi albo złożenie organowi informacji o wytwarzanych

odpadach oraz o sposobie gospodarowania odpadami niebezpiecznymi (zależnie od ilości wytwarzanych odpadów),

- ✓ przeszkolenie przez uprawnioną instytucję zatrudnianych pracowników i osób kierujących lub nadzorujących, w zakresie bezpieczeństwa i higieny pracy przy zabezpieczaniu i usuwaniu tych wyrobów oraz w zakresie przestrzegania procedur dotyczących bezpiecznego postępowania z wyrobami zawierającymi azbest,
- ✓ opracowanie przed rozpoczęciem prac szczegółowego planu prac usuwania wyrobów zawierających azbest, obejmującego w szczególności:
 - identyfikację azbestu w przewidzianych do usunięcia materiałach, na podstawie udokumentowanej informacji od właściciela lub zarządcy obiektu albo też na podstawie badań przeprowadzonych przez akredytowane laboratorium,
 - informacje o metodach wykonywania planowanych prac,
 - zakres niezbędnych zabezpieczeń pracowników oraz środowiska przed narażeniem na szkodliwość emisji azbestu, w tym problematykę określoną przepisami dotyczącymi planu bezpieczeństwa i ochrony zdrowia,
 - ustalenie niezbędnego dla rodzaju wykonywanych prac monitoringu powietrza;
 - posiadanie niezbędnego wyposażenia technicznego i socjalnego zapewniającego prowadzenie określonych planem prac oraz zabezpieczeń pracowników i środowiska przed narażeniem na działanie azbestu,
 - zgłoszenie prac polegających na zabezpieczeniu lub usunięciu wyrobów zawierających azbest z obiektu, urządzenia budowlanego lub instalacji przemysłowej, właściwemu organowi nadzoru budowlanego oraz właściwemu okręgowemu inspektorowi pracy.
- ✓ zapewnienie warunków bezpiecznego usuwania wyrobów zawierających azbest z miejsca ich występowania w sposób określony w § 8 *Rozporządzenia Ministra Gospodarki, Pracy i Polityki Społecznej z dnia 21 kwietnia 2004 r. w sprawie sposobów i warunków bezpiecznego użytkowania i usuwania wyrobów zawierających azbest*,

- ✓ złożenie właścicielowi, użytkownikowi wieczystemu lub zarządcy nieruchomości, urządzenia budowlanego, instalacji przemysłowej lub innego miejsca zawierającego azbest, pisemnego oświadczenia o prawidłowości wykonania prac oraz o oczyszczeniu terenu z pyłu azbestowego, z zachowaniem właściwych przepisów technicznych i sanitarnych.

XIV Podsumowanie i wnioski

Dane dotyczące ilości, rodzaju i stanu wyrobów zawierających azbest, znajdujących się na terenie Gminy Krypno, pozyskano na podstawie informacji z Urzędu Gminy Krypno. Sporządzony w *Programie* bilans wyrobów zawierających azbest może być jednak obciążony pewnym błędem, ze względu na sposób przeprowadzenia czynności inwentaryzacyjnych.

Analiza ilości wyrobów azbestowych wykazała, że na terenie gminy znajduje się **około 1812 Mg** wyrobów azbestowych, występujących zarówno na budynkach mieszkalnych, jak również na gospodarczych i inwentarskich, należących do osób prywatnych oraz w budynkach użyteczności publicznej. Wśród wyrobów zawierających azbest zinwentaryzowano wyłącznie płyty azbestowo-cementowe faliste.

Głównym celem aktualizacji *Programu usuwania wyrobów zawierających azbest dla Gminy Krypno na lata 2009-2032* jest ograniczenie, a docelowo wyeliminowanie negatywnego wpływu odpadów zawierających azbest na środowisko naturalne, a w tym także na ludzi. Warunkiem realizacji tego celu jest prawidłowe usunięcie wszystkich wyrobów zawierających azbest do 2032 roku. W niniejszym *Programie* zaproponowano sukcesywne usuwanie wyrobów azbestowych, w zależności od stopnia pilności wymiany oraz deklaracji mieszkańców, aż do całkowitego oczyszczenia gminy z azbestu i jego wyrobów.

Łączny koszt usunięcia odpadów zawierających azbest, w okresie 2011-2032, sięga ponad **5 931 tys. zł**. Przewiduje się, że koszty demontażu, transportu i utylizacji wyrobów azbestowych finansowane będą przez właścicieli obiektów, przy wsparciu Samorządu Gminnego oraz innych dostępnych instrumentów finansowych.

Problematyka związana z usunięciem wyrobów azbestowych z terenu Gminy Krypno, dotyczy przede wszystkim niskiego poziomu świadomości ekologicznej sporej części mieszkańców. W związku z tym, poza prawidłowym unieszkodliwieniem wyrobów zawierających azbest, konieczne są jednocześnie działania w zakresie edukacji i informacji społeczności. Niebezpieczne wydaje się być również mobilizowanie mieszkańców do działania w zakresie usuwania azbestu, poprzez oferowanie wsparcia finansowego przez gminę.

Załącznik nr 1 Ocena stanu i możliwości bezpiecznego użytkowania wyrobów zawierających azbest (Dz.U.04.71.649) - wzór

OCENA

stanu i możliwości bezpiecznego użytkowania wyrobów zawierających azbest

Miejsce/ obiekt/ urządzenie budowlane /instalacja przemysłowa:

.....

Adres miejsca/ obiektu/ urządzenia budowlanego/ instalacji przemysłowej:

.....

Pomieszczenie:

Rodzaj/nazwa wyrobu ¹⁾

Ilość wyrobów (m², tony) ²⁾

Grupa / Nr	Wyrób - rodzaj	Ocena	Przyjęta punktacja
I. Sposób zastosowania azbestu			
1.	Powierzchnia pokryta masą natryskową z azbestem (torkret)		30
2.	Tynk zawierający azbest		30
3.	Lekkie płyty izolacyjne z azbestem (ciężar obj. < 1000 kg/m ³)		25
4.	Pozostałe wyroby z azbestem		10
II. Rodzaj azbestu			
5.	Azbest chryzotylowy		5
6.	Inny azbest (np. krokidolit)		15
III. Struktura powierzchni wyrobu z azbestem			
7.	Rozluźniona (naruszona) struktura włókien		30

8.	Mocna struktura włókien, lecz bez albo z niewystarczającą powłoką farby zewnętrznej		10
9.	Pomalowana i nieuszkodzona powłoka zewnętrzna		0
IV. Stan zewnętrzny wyrobu z azbestem			
10.	Duże uszkodzenia		30 ³⁾
11.	Małe uszkodzenia		10 ⁴⁾
12.	Brak		0
V. Możliwość uszkodzenia powierzchni wyrobu z azbestem			
13.	Wyrób jest przedmiotem jakichś prac		15
14.	Wyrób przez bezpośrednią dostępność narażony na uszkodzenia (do wysokości 2 m)		10
15.	Wyrób narażony na uszkodzenia mechaniczne		10
16.	Wyrób narażony na wstrząsy i drgania		10
17.	Wyrób narażony na działanie czynników atmosferycznych (na zewnątrz obiektu)		10
18.	Wyrób znajduje się w zasięgu silnych ruchów powietrza		10
19.	Wyrób nie jest narażony na wpływy zewnętrzne		0
VI. Wykorzystanie pomieszczenia			
20.	Regularnie przez dzieci, młodzież lub sportowców		35
21.	Trwałe lub częste przebywanie w pomieszczeniach innych osób		30
22.	Czasowo wykorzystywane pomieszczenie		20
23.	Rzadko wykorzystywane pomieszczenie		10
VII. Usytuowanie wyrobu			
24.	Bezpośrednio w pomieszczeniu		30
25.	Za zawieszonym, nieuszczelnym sufitem lub innym pokryciem		25
26.	W systemie wywiewiania pomieszczenia (kanały wentylacyjne)		25

27.	Za zawieszonym szczelnym sufitem lub innym pokryciem, ponad pyłoszczelną powierzchnią lub poza szczelnym kanałem wentylacyjnym		10
-----	--	--	----

Suma punktów oceny

Stopień pilności I

(wymiana lub naprawa wymagana bezzwłocznie) 65 i więcej punktów

Stopień pilności II

(ponowna ocena wymagana w czasie do 1 roku) powyżej 35 do 60 punktów

Stopień pilności III

(ponowna ocena w terminie do 5 lat) do 35 punktów

UWAGA: podkreślić należy tylko jedną pozycję w grupie, jeśli wystąpi więcej niż jedna, podkreślić należy najwyższą punktację. Zsumować ilość punktów, ustalić ocenę końcową i stopień pilności.

.....

.....

Właściciel / Zarządca

Oceniający nazwisko i imię

.....

Adres

data

¹⁾ Według klasyfikacji wyrobów przyjętych w sprawozdaniu rocznym - załącznik nr 2 do rozporządzenia Ministra Gospodarki, Pracy i Polityki Społecznej z dnia 23 października 2003r. w sprawie wymagań w zakresie wykorzystywania i przemieszczania azbestu oraz wykorzystywania i oczyszczania instalacji lub urządzeń, w których był lub jest wykorzystywany azbest (Dz. U. Nr 192, poz. 1876).

²⁾ Zgodnie z inwentaryzacją i sprawozdaniem rocznym - § 7 wymienionego w odnośniku 1 rozporządzenia.

³⁾ Duże uszkodzenia - widoczne pęknięcia lub ubytki na powierzchni równej lub większej niż 3 % powierzchni wyrobu.

⁴⁾ Małe uszkodzenia - brak widocznych pęknięć, a ubytki na powierzchni mniejszej niż 3 % powierzchni wyrobu.

Załącznik nr 2a Informacja o wyrobach zawierających azbest i miejscu ich wykorzystywania (Dz.U.03.192.1876) - wzór

INFORMACJA O WYROBACH ZAWIERAJĄCYCH AZBEST¹⁾ I MIEJSCU ICH WYKORZYSTYWANIA

1. Miejsce, adres

.....
.....

2. Właściciel/zarządca/użytkownik^{*)}:

a) osoba prawna - nazwa, adres

.....
.....

b) osoba fizyczna - imię, nazwisko i adres

.....
.....

3. Tytuł własności

.....
.....

4. Nazwa, rodzaj wyrobu²⁾

.....
.....

5. Ilość (m², tony)³⁾

.....

6. Przydatność do dalszej eksploatacji⁴⁾

.....

7. Przewidywany termin usunięcia wyrobu:

a) okresowej wymiany z tytułu zużycia wyrobu⁵⁾

.....

b) całkowitego usunięcia niebezpiecznych materiałów i substancji

.....

.....

8. Inne istotne informacje o wyrobach⁶⁾

.....

.....

(podpis)

Data

Objaśnienia:

^{*)} Niepotrzebne skreślić.

¹⁾ Za wyrób zawierający azbest uważa się każdy wyrób o stężeniu równym lub wyższym od 0,1 % azbestu.

²⁾ Przy określaniu rodzaju wyrobu zawierającego azbest należy stosować następującą klasyfikację:

- płyty azbestowo-cementowe płaskie stosowane w budownictwie,
- płyty faliste azbestowo-cementowe dla budownictwa,
- rury i złącza azbestowo-cementowe,
- izolacje natryskowe środkami zawierającymi w swoim składzie azbest,
- wyroby cierne azbestowo-kauczukowe,
- przędza specjalna, w tym włókna azbestowe obrobione,
- szczeliwa azbestowe,
- taśmy tkane i plecione, sznury i sznurki,
- wyroby azbestowo-kauczukowe, z wyjątkiem wyrobów ciernych,
- papier, tektura,
- inne wyroby zawierające azbest, oddzielnie niewymienione, w tym papier i tektura.

³⁾ Podać podstawę zapisu (np. dokumentacja techniczna, pomiar z natury).

⁴⁾ Według "Oceny stanu i możliwości bezpiecznego użytkowania wyrobów zawierających azbest" - załącznik nr 1 do rozporządzenia ministra właściwego do spraw gospodarki w sprawie sposobów bezpiecznego użytkowania oraz warunków usuwania wyrobów zawierających azbest.

⁵⁾ Na podstawie corocznego rozporządzenia ministra właściwego do spraw gospodarki w sprawie dopuszczenia wyrobów zawierających azbest do produkcji lub do wprowadzenia na polski obszar celny.

⁶⁾ Np. informacja o oznaczeniu na planie sytuacyjnym terenu instalacji lub urządzenia zawierającego azbest.

Załącznik nr 2b Informacja o wyrobach zawierających azbest, których wykorzystywanie zostało zakończone (Dz.U.03.192.1876) - wzór

**INFORMACJA O WYROBACH ZAWIERAJĄCYCH AZBEST¹⁾, KTÓRYCH
WYKORZYSTYWANIE ZOSTAŁO ZAKOŃCZONE**

1. Miejsce, adres

.....
.....

2. Właściciel/zarządca ^{*)}:

a) osoba prawna - nazwa, adres

.....
.....

b) osoba fizyczna - imię, nazwisko i adres

.....
.....

3. Tytuł własności

.....
.....

4. Nazwa, rodzaj wyrobu²⁾

.....
.....

5. Ilość (m², tony)³⁾

.....

6. Rok zaprzestania wykorzystywania wyrobów

.....

7. Planowane usunięcia wyrobów:

a) sposób

b) przez kogo

.....

c) termin

8. Inne istotne informacje⁴⁾

.....
.....

.....
(podpis)

Data

Objaśnienia:

^{a)} Niepotrzebne skreślić.

¹⁾ Za wyrób zawierający azbest uważa się każdy wyrób o stężeniu równym lub wyższym od 0,1 % azbestu.

²⁾ Przy określaniu rodzaju wyrobu zawierającego azbest należy stosować następującą klasyfikację:

- płyty azbestowo-cementowe płaskie stosowane w budownictwie,
- płyty faliste azbestowo-cementowe dla budownictwa,
- rury i złącza azbestowo-cementowe,
- izolacje natryskowe środkami zawierającymi w swoim składzie azbest,
- wyroby cierne azbestowo-kauczukowe,
- przędza specjalna, w tym włókna azbestowe obrobione,
- szczeliwa azbestowe,
- taśmy tkane i plecione, sznury i sznurki,
- wyroby azbestowo-kauczukowe, z wyjątkiem wyrobów ciernych,
- papier, tektura,
- inne wyroby zawierające azbest, oddzielnie niewymienione.

³⁾ Podać podstawę zapisu (np. dokumentacja techniczna, spis z natury).

⁴⁾ Np. informacja o oznaczeniu na planie sytuacyjnym.

Załącznik nr 3 Wykaz firm specjalistycznych, posiadających zezwolenie na zbieranie i transport odpadów zawierających azbest na terenie województwa podlaskiego

(Źródło: www.bazaazbestowa.pl)

Opis skrótów nagłówka tabeli: [P] Praca z azbestem, [T] Transport odpadów zawierających azbest, [I] Identyfikacja azbestu w wyrobach, [O] Oznaczanie zawartości azbestu, [S] Szkolenia w zakresie azbestu

Lp.	Nazwa i adres firmy	Gmina	Usługi w zakresie unieszkodliwiania azbestu				
			P	T	I	O	S
1.	Zakład Ochrony Środowiska BIALSKO ul. Hetmańska 44 15-727 Białystok	Białystok - gmina miejska				+	
2.	Laboratorium Higieny Pracy ERGONOMIA S.C. Dariusz Dąbrowski, Wojciech Komarowski ul. Zwierzyniecka 9/10 15-312 Białystok	Białystok - gmina miejska				+	
3.	Centrum Pokryć Dachowych DACH-POL BIS Szymon Racis ul. Papiernia 8 16-400 Suwałki	Suwałki - gmina miejska	+	+	+	+	
4.	Centrum Pokryć Dachowych DACH-POL Piotr Racis ul. Sikorskiego 2 16-400 Suwałki	Suwałki - gmina miejska	+	+	+	+	
5.	Zakład Usługowo-Handlowy KOMPLEX DACH Sławomir Truchel ul. Rolnicza 22 18-300 Zambrów	Zambrów - gmina miejska	+				
6.	Zakład Usługowy Blacharsko-Murarski Andrzej Boguszewski Czarna Średnia 102 17-315 Grodzisk	Grodzisk - gmina wiejska	+				
7.	AZBUD ul. Piasta 10/16 15-044 Białystok	Białystok - gmina miejska	+	+	+	+	+
8.	Zakład Usług Budowlanych Jerzy Witold Gober ul. Lityńskiego 15/4 16-400 Suwałki	Suwałki - gmina miejska	+	+			
9.	Biuro Techniczno-Handlowe Pokryć Dachowych Jarosław Duchnowski ul. I Pułku Ułanów Krechowieckich 17 16-300 Augustów	Augustów – gmina miejska	+		+	+	+
10.	Twój Dom - Barbara i Marian Wieliczko s. j. ul. Szosa Baranowicka 60/2 15-521 Białystok	Białystok – gmina miejska	+				

11.	Czyścioch P.P.U.H. Sp. z o.o. ul. Kleeberga 20 15-691 Białystok	Białystok – gmina miejska	+	+			
12.	Przedsiębiorstwo Usługowo-Asenizacyjne ASTWA Sp. z o.o. w Białymstoku ul. Kombatantów 4 15-102 Białystok	Białystok – gmina miejska	+	+			
13.	Firma Irek DACH – SERNICE ul. Bystra 4 16-300 Augustów	Augustów – gmina miejska	+				
14.	Budownictwo ALFIX Jerzy Kostecki ul. Upalna 15 lok.7 15-668 Białystok	Białystok – gmina miejska	+				
15.	PPHU WIT s.c. W. Średziński T.Targoński ul. Hetmańska 67 15-727 Białystok	Białystok – gmina miejska	+	+	+	+	+

Załącznik nr 4 Karta przekazania odpadu - odpadów zawierających azbest

KARTA PRZEKAZANIA ODPADU		Nr karty ^a	Rok kalendarzowy
Posiadacz odpadów, który przekazuje odpad ^{b,c}	Prowadzący działalność w zakresie transportu odpadu ^{b,d}	Posiadacz odpadów, który przejmuje odpad ^b	
Adres ^e	Adres ^{d,e}	Adres ^e	
Telefon/faks	Telefon/faks ^d	Telefon/faks	
Nr REGON	Nr REGON ^d	Nr REGON	
Miejsce przeznaczenia odpadów ^f			
Kod odpadu	Rodzaj odpadu		
Data/miesiąc ^g	Masa przekazanych odpadów [Mg] ^h	Numer rejestracyjny pojazdu, przyczepy lub naczepy ^{d,i}	

Potwierdzam przekazanie odpadu	Potwierdzam wykonanie usługi transportu odpadu ^d	Potwierdzam przejęcie odpadu
data, pieczęć i podpis	data, pieczęć i podpis	data, pieczęć i podpis

Objaśnienia:

^a Numer nadawany jest przez posiadacza odpadów, który przekazuje odpad.

^b Imię i nazwisko lub nazwa podmiotu.

^c W przypadku odpadów komunalnych kartę wypełnia przedsiębiorca, który uzyskał zezwolenie na prowadzenie działalności w zakresie odbierania odpadów od właścicieli nieruchomości, o którym mowa w ustawie z dnia 13 września 1996 r. o utrzymaniu czystości i porządku w gminach (Dz. U. z 2005 r. Nr 236, poz. 2008), lub gminna jednostka organizacyjna, o której mowa w ustawie z dnia 13 września 1996 r. o utrzymaniu czystości i porządku w gminach.

^d W przypadku gdy odpad jest transportowany kolejno przez dwóch lub więcej prowadzących działalność w zakresie transportu odpadów, w oznaczonych rubrykach należy podać wymagane dane i podpisy wszystkich prowadzących działalność w zakresie transportu odpadów z zachowaniem kolejności transportowania odpadu.

^e Adres zamieszkania lub siedziby podmiotu.

^f Adres miejsca odbioru odpadu, pod który należy dostarczyć odpad, wskazany przez posiadacza odpadu prowadzącemu działalność w zakresie transportu odpadów.

^g W przypadku odpadów niebezpiecznych podać datę przekazania odpadu. Karta może być stosowana jako jednorazowa karta przekazania odpadu lub jako zbiorcza karta przekazania odpadu, obejmująca odpad danego rodzaju przekazywany łącznie w czasie jednego miesiąca kalendarzowego, za pośrednictwem tego samego prowadzącego działalność w zakresie transportu odpadów temu samemu posiadaczowi odpadów.

^h Podać masę odpadów z dokładnością co najmniej do pierwszego miejsca po przecinku dla odpadów innych niż niebezpieczne; co najmniej do trzeciego miejsca po przecinku dla odpadów niebezpiecznych.

ⁱ Dotyczy odpadów niebezpiecznych.

Załącznik nr 5. Wykaz firm specjalistycznych, posiadających zezwolenie na zbieranie i transport odpadów zawierających azbest na terenie powiatu monieckiego.

(ŹRÓDŁO: STAROSTWO POWIATOWE W MOŃKACH)

1. Zakład Remontowo Budowlany "ALFIX" Jerzy Kostecki 16-006 Barszczewo 10, Biuro: ul. Upalna 15 lok. 7, 15-668 Białystok tel./fax. 66-12-880,
2. Leśny Zakład Usługowy "Lasbud" Sp. Z o.o. ul. Lipowa 51, 15-959 Białystok 2 tel./fax. 652-35-03,
3. Przedsiębiorstwo Robót Termoizolacyjnych i Antykorozyjnych "Termoport" ul. Żurawia 24/7, 00-515 Warszawa, tel. 82-13-467, 82-14-175,
3. AWAS-SERWIS Sp. Z o.o. ul. Egejska 1/34, 02-764 Warszawa, tel. 022 615 -51- 13 w. 400-404,
5. ALDEGAR HOFMAN Sp. Z o.o. ul. Wólczańska 133, budynek 11 B, 01-919 Warszawa, 022 -864 -94 -97,
6. Centrum Gospodarki Odpadami Azbestu i Recklingu "CARO" ul. Zamoyskiego 51, 22-400 Zamość, tel. 084/62-73-013,
7. PH-U "ECO-AZBEST" Eksport-Import Jerzy Wojszel ul. Puszkina 49, 15-190 Białystok, tel. 675-47-94,
8. Przedsiębiorstwo budowlane DEKER 16-001 Kleosin ul. Kraszewskiego 8/28 tel. 085- 66-31 -467, kom. 502- 584 -270,
9. FAGRO DACH Marek Faszczewski, Mariusz Grodzki m. Księżyno ul. Mazowiecka 35, 16-100 Kleosin,
10. Zakład Remontowo-Budowlany "AMBROŻY" Sp j Wiesława Śliwińska, Kazimierz Ambroży, 03-982 Warszawa, ul. Meissner 1/3 lok. 222 tel. 831- 07 -64
11. P. W. "BATER" Sp. z o.o., 01-376 Warszawa, ul. Dźwigowa 63, tel. 664 -87- 87
12. REMBUD Piotr Tomanek, m. Kuriany 88, 15-513 Białystok, tel. 0600-547-634, fax. 085- 66- 26- 421
13. Usługowa MALBET Stańczak Marian, 11-041 Olsztyn ul. Fiołkowa 40, tel. 089- 523- 70 -81, 089- 523 -80- 71, 069-60-32-303
14. Przedsiębiorstwo – Handlowo - Usługowe ABBA-EKOMED sp. z o.o., 87-100 Toruń, ul. Moniuszki 11/13, tel. 056- 654- 86- 70- 71, 056- 651- 36- 67, 651- 44- 25

15. Zakładu Instalacji Sanitarnych Ogrzewania i Gazu Leon Łukaszuk, 15-669 Białystok, ul. Różana 13/14 tel. 66-10-541
16. T.K.J. MATUSZEWSKI Sp. j z siedzibą w Grudziądzu przy ul. Porucznika Krzycha 5, 86-300 Grudziądz tel. 056- 465- 48- 88, 056- 465- 48- 92
17. "ALBEKO" Sieger Sp. j, 87-510 Kotowy, gm. Skrwilno tel. 054 -280- 02- 88
18. "LUB-EKO-PLUS" Wiesław Łukasik, 20-313 Lublin, ul. Łęczyńska 59/62
19. Transport - Metarlurgia Sp. z o.o., 97-500 Radomsko, ul. Reymonta 62, tel. 044 -685- 41 35, 044 -685- 42- 90
20. Usługi Remontowo Budowlane Tadeusz Zubowski z siedzibą przy ul. 11-ego Listopada 17, 18-105 Surz
21. "GAJAWI" P.P.H.U. Gabriel Rogut 93-150 Łódź, ul. Odyńca 24 tel. 042- 688- 43 -70, 501 -028- 153
22. Przedsiębiorstwo Usług Wodno-Budowlanych "WOD-BUD" Sp. z o.o. 23-200 Kraśnik, ul. Piłsudskiego 14 tel. 081- 825- 26- 05, 081 -85- 24 -76
23. Przedsiębiorstwo Budownictwa Lądowego MJ Sp. z o.o. Reguły, ul. Graniczna 6, 05-816 Michałowice – biuro i adres do korespondencji tel. 022 -724- 32- 39, 022- 724 -15 78
24. Przedsiębiorstwo Projektowo - Wdrożeniowego "AWAT" Sp. z o.o. 01-476 Warszawa, ul. Kalińskiego 9 tel. 022 683 92 48, 683 91 63, 683 91 78, 022 666 89 41
25. AM Trans Progres Sp. z o.o. 61-616 Poznań, ul. Sarmacka 7, tel. 048 -61- 656 -97 -37, 048 -61 -656 -95 -50
26. P.H.U. "JUKO" Szczukocki Jerzy, 97-300 Piotrków Trybunalski, ul. 1-ego Maja 25 tel. 044 -732- 69- 63, 732- 69- 64, 732- 69 -65
27. Przedsiębiorstwo – Produkcyjno – Handlowo - Usługowego "WIT" Sp. c W. Średziński, T. Targoński, 15-727 Białystok, ul. Hetmańska 67 tel. 651- 24- 55
28. Zakład Usług Produkcji i Handlu inż. Jan Stanisław Górliński, 06-200 Maków Mazowiecki, ul. Moniuszki 85 tel. 029- 71 -70- 467, kom. 0606-64-03-77
29. "MITBUD" s.c. Bogdan Wysocki, Andrzej Sadowski, 15-156 Białystok, ul. Wiankowa 4 tel. 085- 742- 92- 74
30. Zakład Remontowo Budowlany Tadeusz Wilczko, 15-674 Białystok, ul. Zielonogórska 9/38, kom. 508 -294- 961, tel. 085- 661-98-28

31. Energe Sp. z o.o. , 31-702 Kraków, os. na Stoku 11/30, biuro: 32-005 Niepołonice, ul. Płaszowska 11, tel. 012- 281- 35- 83, 602- 100- 221, 602 -300- 001
32. Przedsiębiorstwo Usługowo – Handlowo - Produkcyjno “Janusz” 96-100 Skiernowice, ul. Kasprowicz 18 tel. 046- 833- 16- 65
33. AZBUD+, 15-044 Białystok, ul. Piasta 10 lok. 6, tel.085- 741- 01-21, 085 -741- 00 -50
34. Zakład Murarski Sp. j Wincenty Krahel & Bogdan Dudziuk, 16-200 Dąbrowa Białostocka, ul. Słoneczna 9
35. ECO PRO LIFE Jerzy Florys, 15-476 Białystok, ul. Poleska 19 m 14
36. PETRO Remont Sp. z o.o.; 09-411 Płock, ul. Chemików 7
37. Zakład Remontowo – Budowlany inż. Wiesław Szymanowicz, 15-661 Białystok, ul. Batalionów Chłopskich 1/24

Załącznik nr 6 Stan prawny

Ustawa z dnia 18 grudnia 2003 r. o zakazie stosowania wyrobów zawierających azbest (Dz. U. 2004 Nr 3, poz. 20, z późn. zm.) – zakazuje wprowadzania na polski obszar celny azbestu, wyrobów zawierających azbest, produkcji wyrobów zawierających azbest oraz obrotu azbestem i wyrobami zawierającymi azbest. Zgodnie z ustawą produkcja płyt azbestowo-cementowych została zakończona we wszystkich zakładach w 1998 r., a od 1999 r. nastąpił zakaz obrotu tymi płytami. Ustawa ta praktycznie zamknęła okres stosowania wyrobów zawierających azbest w Polsce. Pozostaje natomiast problem sukcesywnego usuwania zużytych wyrobów w sposób nie zagrażający zdrowiu ludzi i zanieczyszczeniu środowiska.

Ustawa z dnia 27 kwietnia 2001 r. o odpadach (Dz. U. 2007 Nr 39, poz. 251, z późn. zm.) – określa zasady postępowania z odpadami w sposób zapewniający ochronę życia i zdrowia ludzi oraz ochroną środowiska zgodnie z zasadą zrównoważonego rozwoju, a w szczególności zasady zapobiegania powstawaniu odpadów i ich negatywnego oddziaływania na środowisko, a także odzysku lub unieszkodliwiania odpadów. W ustawie określone są obowiązki wytwórców i posiadaczy odpadów, w tym odpadów niebezpiecznych. Ustawa reguluje całokształt spraw administracyjnych związanych z postępowaniem przy zbieraniu, transporcie, odzysku, unieszkodliwianiu, w tym składowaniu odpadów, a także wymagań technicznych i organizacyjnych dotyczących składowisk odpadów. Ustawa wprowadziła obowiązek opracowywania Planów gospodarki odpadami na szczeblu: krajowym, wojewódzkim, powiatowym i gminnym.

Ustawa z dnia 7 lipca 1994 r. Prawo budowlane (tekst jednolity Dz. U. z 2006 r. Nr 156, poz. 1118, z późn. zm.) zawiera zapis mający zastosowanie w przypadkach występowania azbestu. Art. 30 ust. 3 stanowi: właściwy organ może nałożyć w drodze decyzji obowiązek uzyskania pozwolenia na wykonanie określonego obiektu lub robót budowlanych, objętych obowiązkiem zgłoszenia, o którym mowa w ust. 1 tego art. jeżeli ich realizacja może naruszyć ustalenia miejscowego planu zagospodarowania przestrzennego lub spowodować: zagrożenie bezpieczeństwa ludzi lub mienia, pogorszenie stanu środowiska lub stanu zachowania zabytków, pogorszenie warunków zdrowotno-sanitarnych, wprowadzenie, utrwalenie, bądź zwiększenie ograniczeń lub uciążliwości dla terenów sąsiednich.

Ustawa z dnia 27 kwietnia 2001 r. Prawo ochrony środowiska (Dz. U. 2008 Nr 25, poz. 150, z późn. zm.) – określa zasady ochrony środowiska i warunki korzystania z jego zasobów z uwzględnieniem wymagań zrównoważonego rozwoju. Zawiera postanowienia dotyczące m.in.:

- państwowego monitoringu środowiska, jako systemów pomiarów, ocen i prognoz stanu środowiska oraz gromadzenia, przetwarzania i rozpowszechniania informacji o środowisku,
- opracowania prognoz oddziaływania na środowisko, w tym gospodarki odpadami, a także programów wojewódzkich zmierzających do przestrzegania standardów jakości środowiska,
- ochrony powietrza przed zanieczyszczeniem, sposobu postępowania z substancjami stwarzającymi szczególne zagrożenie dla środowiska
- kar i odpowiedzialności za nieprzestrzeganie zasad i przepisów dotyczących ochrony środowiska,
- konieczności oznaczenia instalacji lub urządzeń, w których był lub jest wykorzystywany azbest oraz miejsc, w których się on znajduje.

Ustawa z 27 lipca 2001 r. o wprowadzeniu ustawy Prawo ochrony środowiska, ustawy o odpadach oraz zmianie niektórych ustaw (Dz. U. Nr 100, poz. 1085, z późn. zm.) – reguluje tryb postępowania oraz obowiązki podmiotów określonych ustawą. W art. 54 odnosi się do odpowiednich zapisów ustawy z 19 czerwca 1997 r. o zakazie stosowania wyrobów zawierających azbest. Ustawa udziela delegacji ministrowi właściwemu do spraw gospodarki, do określenia w drodze rozporządzenia w porozumieniu z ministrami właściwymi do spraw: wewnętrznych, transportu i środowiska – sposobów i warunków bezpiecznego użytkowania i usuwania wyrobów zawierających azbest.

Ustawa z dnia 27 sierpnia 2009 r. o substancjach i preparatach chemicznych (Dz. U. Nr 152, poz. 1222) – reguluje problematykę dotyczącą substancji i preparatów chemicznych w tym niebezpiecznych. Określa warunki, zakazy lub ograniczenia produkcji, wprowadzania do obrotu lub stosowania substancji i preparatów chemicznych w celu ochrony przed szkodliwym wpływem tych substancji i preparatów na zdrowie człowieka lub na środowisko.

Ustawa z dnia 28 października 2002 r. o przewozie drogowym towarów niebezpiecznych (Dz. U. Nr 199, poz. 1671 z późn. zm.) – określa zasady przewozu drogowego towarów niebezpiecznych, wymagania w stosunku do kierowców i innych osób wykonujących czynności związane z tym przewozem oraz organy właściwe do sprawowania nadzoru i kontroli w tych sprawach. Przy przewozach materiałów niebezpiecznych w kraju obowiązują przepisy zawarte w załącznikach A i B do Umowy europejskiej dotyczącej międzynarodowego przewozu drogowego towarów niebezpiecznych (ADR) – jednolity tekst umowy ADR (Dz. U. Nr 30, poz. 287 z 1999 r.). Przepisy umowy ADR oraz ustawy określają warunki załadunku i wyładunku oraz przewozu odpadów niebezpiecznych na składowisko. Pojazdy powinny być zaopatrzone w świadectwo dopuszczenia pojazdu do przewozów materiałów niebezpiecznych wydane przez upoważnioną stację kontroli pojazdów, zaś kierowcy pojazdów winni być przeszkoleni w zakresie przewozu towarów niebezpiecznych.

Zarządzenie Ministra Zdrowia i Opieki Społecznej z dnia 12 marca 1996 r. w sprawie dopuszczalnych stężeń i natężeń czynników szkodliwych dla zdrowia, wydzielonych przez materiały budowlane, urządzenia i elementy wyposażenia w pomieszczeniach przeznaczonych na pobyt ludzi (MP Nr 19, poz. 231) – określa jako niedopuszczalny dodatek azbestu w materiałach budowlanych z terminem obowiązywania od dnia 1 stycznia 1997 r.

Rozporządzenia Ministra Gospodarki w sprawie dopuszczenia wyrobów zawierających azbest do produkcji lub wprowadzania na polski obszar celny (z 1998 r. Dz. U. Nr 44, poz. 268, z 1999 r. Nr 25, poz. 222, z 2000 r. Nr 15, poz. 188, z 2001 r. Nr 10, poz. 77, z 2002 r. Nr 1, poz. 11, z 2003 r. Nr 5, poz. 50 z 2004 r. Nr 10, poz. 83). Zgodnie z *Ustawą z 18 grudnia 2003 r. o zakazie stosowania wyrobów zawierających azbest*, Minister właściwy do spraw gospodarki w porozumieniu z Ministrem właściwym do spraw ochrony środowiska, określa corocznie w drodze rozporządzenia, na wniosek producenta lub innego podmiotu wprowadzającego na polski obszar celny wyroby zawierające azbest wykaz wyrobów dopuszczonych do produkcji lub wprowadzenia na polski obszar celny spośród wyrobów określonych w załączniku nr 1 do ustawy. W załączniku tym znajdują się:

- płyty uszczelniające azbestowo-kauczukowe,
- uszczelki z tych płyt,
- azbest włóknisty.

Są to wyroby, które ze względów technicznych i technologicznych nie można jeszcze w wielu przypadkach zastąpić wyrobami bezazbestowymi. Dotyczy to przede wszystkim wyrobów o specjalnym przeznaczeniu dla potrzeb, m.in. przemysłu chemicznego, rafineryjnego i energetyki.

Rozporządzenie Ministra Środowiska z 27 września 2001 r. w sprawie katalogu odpadów (Dz. U. Nr 112, poz. 1206) – zamieszcza rodzaje odpadów zawierających azbest na liście odpadów niebezpiecznych w nw. grupach i podgrupach z przypisanym kodem klasyfikacyjnym:

06 07 01* - odpady azbestowe z elektrolizy

06 13 04* - odpady z przetwarzania azbestu

10 11 81* - odpady zawierające azbest (z hutnictwa szkła)

10 13 09* - odpady zawierające azbest z produkcji elementów cementowo-azbestowych

15 01 11* - opakowania z metali zawierające niebezpieczne, porowate elementy,
wzmocnienia konstrukcyjnego (np. azbest) włącznie z pustymi pojemnikami ciśnieniowymi,

16 01 11* - okładziny hamulcowe zawierające azbest,

16 02 12* - zużyte urządzenia zawierające azbest,

17 06 01* - materiały izolacyjne zawierające azbest,

17 06 05* - materiały konstrukcyjne zawierające azbest,

(* - oznacza odpady niebezpieczne).

Rozporządzenie Ministra Środowiska z dnia 14 lutego 2006 r. w sprawie wzorów dokumentów stosowanych na potrzeby ewidencji odpadów (Dz. U. Nr 30, poz. 213) – określa wzory dokumentów stosowanych do prowadzenia ilościowej i jakościowej ewidencji odpadów celem zapewnienia kontroli ich przemieszczania. Do prowadzenia ewidencji odpadów obowiązani są posiadacze odpadów, w tym także wytwórcy odpadów. Ewidencję odpadów prowadzi się za pomocą dwóch dokumentów: karty ewidencji odpadów oraz karty przekazania odpadów. Karta przekazania odpadu wypełniana jest w dwóch egzemplarzach – przez posiadacza przekazującego odpady na rzecz innego posiadacza odpadów. Posiadacz odpadów, który odpady przejmuje (np. zarządzający składowiskiem odpadów) zobowiązany jest do potwierdzenia na karcie przekazania odpadu fakt przyjęcia odpadu. Karty

informacyjne służą do naliczania opłat za umieszczenie w danym roku odpadów na składowisku wnoszonych na rachunek dystrybucyjny urzędu marszałkowskiego właściwego ze względu na miejsce składowania odpadów.

Rozporządzenie Ministra Środowiska z dnia 25 maja 2007 r. w sprawie zakresu informacji oraz wzorów formularzy służących do sporządzania i przekazywania zbiorczych zestawień danych (Dz. U. 2007 Nr 101, poz. 686) – określa wzory formularzy do sporządzania i przekazywania zbiorczego zestawienia odpowiednich danych.

Rozporządzenie Ministra Pracy i Polityki Socjalnej z dnia 29 listopada 2002 r. w sprawie najwyższych dopuszczalnych stężeń i natężeń czynników szkodliwych dla zdrowia w środowisku pracy (Dz. U. Nr 217, poz. 1833 z późn. zm.) – określa najwyższe dopuszczalne stężenia w środowisku pracy – pyłów zawierających azbest:

- pyły zawierające azbest chryzotyl – 0,5 mg/m³,
- pył całkowity – 0,5 włókien w cm³,
- pyły zawierające azbest krokidolit – 0,5 mg/m³,
- włókna respirabilne – 0,1 włókien w cm³.

Rozporządzenie Ministra Infrastruktury z dnia 19 grudnia 2002 r. w sprawie zakresu i sposobu stosowania przepisów o przewozie drogowym towarów niebezpiecznych (Dz. U. Nr 236, poz. 1986, z późn. zm.). Przepisy o przewozie drogowym materiałów niebezpiecznych stosuje się odpowiednio do transportu odpadów niebezpiecznych spełniających określone w tych przepisach kryteria klasyfikacyjne dla zaliczenia ich do jednej z klas towarów niebezpiecznych. Przy przewozach materiałów niebezpiecznych w kraju obowiązują przepisy zawarte w załącznikach A i B do Umowy europejskiej dotyczącej międzynarodowego przewozu drogowego towarów niebezpiecznych ADR – jednolity tekst umowy ADR (Dz. U. z 1999 r., Nr 30, poz. 287). Odpady zawierające azbest pochodzące z budowy, remontu i demontażu obiektów budowlanych oraz odpady izolacyjne zawierające azbest zgodnie z ADR zaliczone zostały do klasy 9 – różne materiały i przedmioty niebezpieczne, z czego wynikają określone wymagania przy ich transporcie. Posiadacz odpadów zawierających azbest, który prowadzi działalność w zakresie zbierania lub transportu odpadów, obowiązany jest do uzyskania zezwolenia na prowadzenie tej działalności. Zgodnie z ustawą o odpadach zezwolenie wydaje, w drodze decyzji starosta, właściwy ze względu na miejsce siedziby lub zamieszkania posiadacza odpadów. Transportujący odpady niebezpieczne obowiązany jest do

posiadania karty ewidencji odpadu, dokumentu obrotu odpadami niebezpiecznymi i dokumentu przewozowego materiałów niebezpiecznych wg wymagań ADR.

Rozporządzenie Ministra Infrastruktury z dnia 20 grudnia 2002 r. w sprawie kursów dokształcających dla kierowców pojazdów przewożących towary niebezpieczne (Dz. U. Nr 236, poz. 1987, z późn. zm.). Określa szczegółowe wymagania w stosunku do podmiotów prowadzących kursy dokształcające oraz wzory zezwoleń na ich powołanie. Kierowca wyznaczony do przewozu odpadów zawierających azbest obowiązany jest posiadać świadectwo ukończenia kursu dokształcającego kierowców pojazdów przewożących materiały niebezpieczne, wydane przez jednostkę upoważnioną przez marszałka województwa.

Rozporządzenie Ministra Infrastruktury z dnia 23 grudnia 2002 r. w sprawie świadectwa dopuszczenia pojazdu do przewozu niektórych towarów niebezpiecznych (Dz. U. Nr 237, poz. 2011, z późn. zm.) – określa szczegółowe warunki i tryb wydawania świadectwa dopuszczenia pojazdów do przewozu towarów niebezpiecznych, jego wzór i sposób wypełnienia.

Rozporządzenie Rady Ministrów z dnia 18 sierpnia 2009 r. w sprawie wysokości stawek za korzystanie ze środowiska w 2010 r. (M.P. 2009 Nr 57, poz. 780) – zmienia w istotny sposób stawki opłaty za umieszczenie odpadów zawierających azbest na składowisku. Od 1 stycznia 2010 r. są to następujące opłaty:

06 07 01* - odpady azbestowe z elektrolizy – 47,84zł/t

06 13 04* - odpady z przetwarzania azbestu – 47,84zł/t

10 11 81* - odpady zawierające azbest (z hutnictwa szkła) – 47,84zł/t

10 13 09* - odpady zawierające azbest z produkcji elementów cementowo-azbestowych – 47,84zł/t

15 01 11* - opakowania z metali zawierające niebezpieczne, porowate elementy, wzmocnienia konstrukcyjnego (np. azbest) włącznie z pustymi pojemnikami ciśnieniowymi – 47,84zł/t

16 01 11* - okładziny hamulcowe zawierające azbest – 47,84zł/t

16 02 12* - zużyte urządzenia zawierające azbest – 47,84zł/t

17 06 01* - materiały izolacyjne zawierające azbest – 0 (104,20⁴) zł/t

17 06 05* - materiały konstrukcyjne zawierające azbest 0 (104,20⁴) zł/t.

⁴⁾ – wysokość jednostkowej stawki opłaty, którą stosuje się w przypadku ustalenia opłaty podwyższonej lub administracyjnej kary pieniężnej (zgodnie z art. 293 oraz 309 ustawy Prawo Ochrony Środowiska)

Rozporządzenie Ministra Środowiska z dnia 9 października 2002 r. w sprawie sposobu przedkładania wojewodzie informacji o rodzaju, ilości i miejscach występowania substancji stwarzających szczególne zagrożenie dla środowiska (Dz. U. Nr 175, poz. 1439) – określa terminy, sposoby przedkładania wojewodzie przez organa władz samorządowych informacji o rodzaju, ilości i miejscu występowania azbestu oraz wyrobów zawierających azbest.

Rozporządzenie Ministra Infrastruktury z dnia 23 czerwca 2003 r. w sprawie informacji dotyczącej bezpieczeństwa i ochrony zdrowia oraz planu bezpieczeństwa i ochrony zdrowia (Dz. U. Nr 120, poz. 1126) – określa zakres i formę informacji dotyczącej bezpieczeństwa i ochrony zdrowia, planu bezpieczeństwa i ochrony zdrowia oraz szczegółowy zakres rodzajów robót budowlanych stwarzających zagrożenia bezpieczeństwa i zdrowia ludzi (wyroby zawierające azbest).

Rozporządzenie Ministra Gospodarki Pracy i Polityki Społecznej z dnia 9 października 2008 r. w sprawie wymagań w zakresie wykorzystywania i przemieszczania azbestu oraz wykorzystywania i oczyszczania instalacji lub urządzeń, w których był lub jest wykorzystywany azbest (Dz. U. Nr 200, poz. 1235).

Rozporządzenie Rady Ministrów z dnia 9 listopada 2004 r. w sprawie określenia rodzajów przedsięwzięć mogących znacząco oddziaływać na środowisko oraz szczegółowych uwarunkowań związanych z kwalifikowaniem przedsięwzięcia do sporządzenia raportu o oddziaływaniu na środowisko (Dz. U. 2004 r. Nr 257, poz. 2573 z późn. zm.). Sporządzenia raportu o oddziaływaniu przedsięwzięcia na środowisko wymaga transport lub unieszkodliwianie azbestu lub produktów zawierających azbest w ilości nie niższej 200 ton rocznie.

Rozporządzenie Ministra Środowiska z dnia 5 grudnia 2002 r. w sprawie wartości odniesienia dla niektórych substancji w powietrzu (Dz. U. z 2003 r. Nr 1, poz. 12). Wartość

odniesienia dla azbestu (włókna na m³) wynosi uśredniona 2350 µg/m³ w ciągu godziny i 250 µg/m³ dla roku kalendarzowego.

Rozporządzenie Ministra Środowiska z dnia 9 grudnia 2002 r. w sprawie zakresu, czasu i sposobu oraz warunków prowadzenia monitoringu składowisk odpadów (Dz.U. Nr 220, poz. 1858). Przepisy rozporządzenia nie stosuje się do składowiska odpadów materiałów izolacyjnych oraz konstrukcyjnych zawierających azbest oraz składowiska odpadów obojętnych.

Rozporządzenie Ministra Gospodarki z dnia 30 października 2002 r. w sprawie rodzajów odpadów, które mogą być składowane w sposób nieselektywny (Dz.U. Nr 191, poz. 1595). W sposób nieselektywny mogą być składowane odpady: 17 06 01* - materiały izolacyjne zawierające azbest, 17 06 05* - materiały konstrukcyjne zawierające azbest. Oznacza to, że odpady obu rodzajów mogą być składowane wspólnie, na tym samym składowisku odpadów niebezpiecznych zawierających azbest. Natomiast nie wolno tych odpadów mieszać i składować z innymi odpadami niebezpiecznymi.

Rozporządzenie Ministra Środowiska z dnia 24 marca 2003 r. w sprawie szczegółowych wymagań dotyczących lokalizacji, budowy, eksploatacji i zamknięcia, jakim powinny odpowiadać poszczególne typy składowisk odpadów (Dz. U. Nr 61, poz. 549, z późn. zm.). Określa m.in. wymagania dotyczące składowania dla odpadów zawierających azbest, wymienionych w katalogu odpadów oznaczonych kodami: 17 06 01* i 17 06 05*.

Rozporządzenie Ministra Gospodarki, Pracy i Polityki Społecznej z dnia 2 kwietnia 2004 r. w sprawie sposobów i warunków bezpiecznego użytkowania i usuwania wyrobów zawierających azbest (Dz. U. z 2004, Nr 71, poz. 649). Określa obowiązki wykonawcy prac polegających na bezpiecznym użytkowaniu i usuwaniu wyrobów zawierających azbest; sposoby i warunki bezpiecznego użytkowania oraz usuwania wyrobów zawierających azbest; warunki przygotowania do transportu i transportu wyrobów i odpadów zawierających azbest do miejsca ich składowania; wymagania, jakim powinno odpowiadać oznakowanie wyrobów i odpadów zawierających azbest.

Rozporządzenie Ministra Gospodarki i Pracy z dnia 14 października 2005 r. w sprawie zasad bezpieczeństwa i higieny pracy przy zabezpieczaniu i usuwaniu wyrobów

zawierających azbest oraz programu szkolenia w zakresie bezpiecznego użytkowania takich wyrobów (Dz. U. z 2005 r. Nr 216, poz. 1824) Określa obowiązki pracodawcy zatrudniającego pracowników przy usuwaniu wyrobów zawierających azbest.

Rozporządzenie Ministra Zdrowia z dnia 10 stycznia 2005 r. w sprawie wzoru książeczki badań profilaktycznych dla osoby, która była lub jest zatrudniona w warunkach narażenia zawodowego w zakładach stosujących azbest w procesach technologicznych, sposobu jej wypełnienia i aktualizacji (Dz. U. z 2005 r. Nr 13, poz. 109). Pracodawca, który zatrudnia lub zatrudniał osobę w warunkach narażenia zawodowego na działanie pyłów zawierających włókna azbestu, wpisuje i aktualizuje w książeczce badań profilaktycznych tej osoby dane osobowe wraz z danymi dotyczącymi okresu zatrudnienia w warunkach narażenia na pył azbestu oraz szczegółowe parametry tego narażenia.

Zarządzenie Ministra Zdrowia i Opieki Społecznej z dnia 12 marca 1996 r. w sprawie dopuszczalnych stężeń i natężeń czynników szkodliwych dla zdrowia, wydzielonych przez materiały budowlane, urządzenia i elementy wyposażenia w pomieszczeniach przeznaczonych na pobyt ludzi (M.P. Nr 19, poz. 23).

Program Oczyszczenia Kraju z Azbestu na lata 2009 – 2032 – przyjęty przez Radę Ministrów w dniu 14 lipca 2009 r. określa główne kierunki działania w okresie dwudziestu trzech lat, potrzebne środki na realizację założeń dokumentu, a także podaje szacunkowe ilości wyrobów zawierających azbest w całym kraju oraz poszczególnych województwach.

Załącznik nr 7 Składowiska przyjmujące odpady zawierające azbest

(Źródło: www.bazaazbestowa.pl)

woj. dolnośląskie

1. Składowisko Odpadów Przemysłowych, Wałbrzych ul. Górnicza 1, 17 06 01, 17 06 05
zarządzane przez Mo-BRUK Korzenna 214, pow. nowosądecki
2. Składowisko odpadów przemysłowych w Biechowie, KGHM Polska Miedź SA Oddział Huta Miedzi "Głogów" Żukowice, ul. Żukowicka 1 /
na potrzeby zakładu
3. Składowisko Dolnośląskiej Korporacji Ekologicznej w Oławie ul. Polna 1, 17 06 01, 17 06 05
Dolnośląska Korporacja Ekologiczna Sp. z o.o. Oława ul. 3 Maja 26
4. Składowisko odpadów stałych „Polowice” KGHM Polska Miedź S.A.
Oddział Huta Miedzi „Legnica” Legnica,
5. Składowisko odpadów w miejscowości Marcinowo w gminie Trzebnica 17 06 01, 17 06 05

woj. podlaskie

6. Składowisko odpadów innych niż niebezpieczne i obojętne z wydzieloną
kwaterą na odpady zawierające azbest dla miasta Łomża i gminy
Miastkowo (tylko na użytek miasta Łomża i gminy Miastkowo),
zarządca Miejskie Przedsiębiorstwo Gospodarki Komunalnej i
Mieszkaniowej, ul. Poznańska 141 Łomża 17 06 01, 17 06 05
7. Składowisko odpadów w miejscowości Korytki w gminie Jedwabne 17 06 01, 17 06 05

woj. kujawsko-pomorskie

8. Zakładowe składowisko odpadów przemysłowych Anwil S.A.,
Włocławek ul. Toruńska 2 / *na potrzeby zakładu*
9. Składowisko odpadów niebezpiecznych w Małociechowie, zarządzający
EKO-POL Pruszcz, ul. Dworcowa 9 17 06 01, 17 06 05

woj. lubelskie

10. Składowisko odpadów niebezpiecznych Poniatowa Wieś, zarządca
Przedsiębiorstwo Gospodarki Komunalnej Sp. z o.o., 24-
320 Poniatowa, ul. Młodzieżowa 4
11. Składowisko odpadów w Kraśniku, adres: Piaski, Zarzecze II,
zarządzający Przedsiębiorstwo Usług Wodno -Budowlanych WOD-
BUD Sp. z o.o., 23-200 Kraśnik Piłsudskiego 14 17 06 01, 17 06 05

woj. lubuskie

12. Składowisko odpadów w Chróściku, ul. Małyszyńska 180 Gorzów Wlkp., zarządzane przez Zakład Utylizacji Odpadów Sp. z o. o. Gorzów Wlkp. ul. Teatralna 49 (od 2007 roku na nowym składowisku wyłącznie odpady) 17 06 01, 17 06 05

woj. łódzkie

13. Mokre składowisko popiołu i żużla "Bagno-Lubień" Elektrownia "Bełchatów" S.A., Kleszczów / na potrzeby zakładu/
14. Składowisko odpadów niebezpiecznych w Jadwinówce, gm. Radomsko, zarządzający METALURGIA S. A. ul. Reymonta 62 Radomsko 17 06 01, 17 06 05

woj. małopolskie

15. Składowisko odpadów "za rz. Białą" w Tarnowie, Jednostka Ratownictwa Chemicznego Sp. z o.o.-Mościcach S.A. ul. Kwiatkowskiego 8 17 06 01, 17 06 05
16. Składowisko komunalne w Ujkwie Starym pow. olkuski, Zakład Gospodarki Komunalnej BOLESŁAW sp. z o.o. Bolesław, ul. Osadowa 17 06 01, 17 06 05
17. Składowisko odpadów Niebezpiecznych w Oświęcimiu ul. Nadwiślańska 46

woj. mazowieckie

18. Składowisko odpadów komunalnych w Rachocinie, Zakład Gospodarki Mieszkaniowej ul. Traugutta 33 17 06 01, 17 06 05

woj. podkarpackie

19. Składowisko odpadów komunalnych w Młynach pow. jarosławski, Zakład Gospodarki Komunalnej Gminy Radymno z/s w Skołoszowie 341 17 06 01, 17 06 05
20. Składowisko odpadów innych niż niebezpiecznych i obojętnych Pysznica, Zakład Gospodarki Komunalnej Pysznica 17 06 05

woj. pomorskie

21. Przedsiębiorstwo Gospodarki Komunalnej Sp. z o.o. w Słupsku - Zakład 06 13 04, 10 11 81, 10

- | | |
|--|---|
| Unieszkodliwiania Odpadów w Bierkowie, zarządca Przedsiębiorstwo Gospodarki Komunalnej Sp. z o.o. w Słupsku, ul. Szczecińska 112 | 13 09, 15 01 11, 16 01 11, 17 06 01, 17 06 05 |
| 22. Składowisko odpadów w miejscowości Gliwa Mała w gminie Kwidzyn | 17 06 01, 17 06 05 |

woj. śląskie

- | | |
|---|--------------------|
| 23. Składowisko odpadów w Knurowie ul. Szybowa, zarządzane przez PPHU „KOMART” sp. z o.o., Knurów ul. Szpitalna 7 | 17 06 01, 17 06 05 |
| 24. Składowisko odpadów komunalnych w Świętochłowicach, MPGK sp. z o.o. Świętochłowice ul. Łagiewnicka 7641-608 | 17 06 01, 17 06 05 |
| 25. Składowisko odpadów niebezpiecznych i obojętnych w Dąbrowie Górniczej ul. Koksownicza 1, Zakłady Koksownicze "Przyjaźń" | 17 06 01, 17 06 05 |
| 26. Składowisko odpadów - na potrzeby zakładu na terenie Oczyszczalni Ścieków Huty Katowice w Dąbrowie Górniczej, zarządzający Mittal Steel Poland oddział Dąbrowa Górnicza, Al. J. Piłsudskiego 92 | |
| 27. Składowisko odpadów w miejscowości Jastrzębia Zdrój w powiecie Jastrzębie Zdrój | 17 06 05 |

woj. świętokrzyskie

- | | |
|---|--------------------|
| 28. Składowisko odpadów niebezpiecznych zawierających azbest w m. Dobrów, gm. Tuczępy, zarządca Środowisko i Innowacje Sp. z o.o. Tuczępy, Dobrów 8, 28-142 Tuczępy | 17 06 01, 17 06 05 |
|---|--------------------|

woj. warmińsko-mazurskie

- | | |
|--|--------------------|
| 29. Składowisko odpadów niebezpiecznych zawierających azbest w m. Półwieś gm. Zalewo, zarządca Przedsiębiorstwo Usług Komunalnych Sp. z o.o. w Ostródzie, ul. 3 Maja 8 | 17 06 01, 17 06 05 |
| 30. Składowisko odpadów w miejscowości Elbląg w gminie Elbląg (tylko na odpady z gminy) | 17 06 01, 17 06 05 |

woj. wielkopolskie

- | | |
|--|------------------------|
| 31. Składowisko odpadów niebezpiecznych i innych niż niebezpieczne Pasieka gm. Trzemeszno, zarządzane przez Przedsiębiorstwo Produkcyjno-Handlowo-Usługowe "IZOPOL" S.A. Trzemeszno ul. Gnieźnieńska 4 | |
| 32. Składowisko odpadów niebezpiecznych w Koninie zarządzane przez | 06 07 01, 06 13 04, 10 |

Zakład Utylizacji Odpadów Sp. z o. o. ul. Sulańska 11

11 81, 15 01 11, 16 01
11, 17 06 01, 17 06 05

woj. zachodnio-pomorskie

33. Składowisko odpadów w m. Dalsze 36 gm. Myślibórz, zarządzane przez
EKO-MYŚL Sp. z o.o. w Myśliborzu, ul. 1-go Maja 19

17 06 01, 17 06 05

34. Składowisko odpadów w Sianowie (Zakład odzysku odpadów),
zarządzane przez Przedsiębiorstwo Gospodarki Komunalnej Sp. z o. o.
w Koszalinie, ul. Rieczna 14

17 06 01, 17 06 05

35. Składowisko odpadów w Marianowie ul. Jeziorna 15, zarządzane przez
Przedsiębiorstwo EKOMAR Spółka z o.o.

Załącznik nr 8 Inwentaryzacja miejsc występowania azbestu, na terenie Gminy Krypno oraz innych substancji stwarzających szczególne zagrożenie dla środowiska. Stan na marzec 2011

Informacje dotyczące azbestu zgłoszonego przez osoby fizyczne

Lp.	Nazwa wyrobu zawierającego azbest	Miejsce wyrobu zawierającego azbest	Ilość [m ²]	Uwagi (stan płyt azbestowych)
1	Płyty azbestowo-cementowe faliste	Bajki Zalesie 1	478	dobry
2	Płyty azbestowo-cementowe faliste	Bajki Zalesie 4	550	dobry
3	Płyty azbestowo-cementowe faliste	Bajki Zalesie 5a	630	dobry
4	Płyty azbestowo-cementowe faliste	Bajki Zalesie 6 i 24	620	dobry
5	Płyty azbestowo-cementowe faliste	Bajki Zalesie 8	130	dobry
6	Płyty azbestowo-cementowe faliste	Bajki Zalesie 10	1530	dobry
7	Płyty azbestowo-cementowe faliste	Bajki Zalesie 12	256	dobry
8	Płyty azbestowo-cementowe faliste	Bajki Zalesie 13	550	dobry
9	Płyty azbestowo-cementowe faliste	Bajki Zalesie 15	391	dobry
10	Płyty azbestowo-cementowe faliste	Bajki Zalesie 17	90	dobry
11	Płyty azbestowo-cementowe faliste	Bajki Zalesie 19	550	dobry
12	Płyty azbestowo-cementowe faliste	Bajki Zalesie 20	340	dobry
13	Płyty azbestowo-cementowe faliste	Bajki Zalesie 21	315	dobry
14	Płyty azbestowo-cementowe faliste	Bajki Zalesie 22	488	dobry
15	Płyty azbestowo-cementowe faliste	Bajki Zalesie 27	614	dobry
16	Płyty azbestowo-cementowe faliste	Bajki Zalesie 32	250	dobry
17	Płyty azbestowo-cementowe faliste	Bajki Zalesie 31	300	dobry
18	Płyty azbestowo-cementowe faliste	Bajki Zalesie 33	902	dobry
19	Płyty azbestowo-cementowe faliste	Bajki Zalesie 35	235	dobry
20	Płyty azbestowo-cementowe faliste	Bajki Zalesie 41	200	dobry
21	Płyty azbestowo-cementowe faliste	Bajki Zalesie 44	402	dobry
22	Płyty azbestowo-cementowe faliste	Bajki Zalesie 48	490	dobry

Lp.	Nazwa wyrobu zawierającego azbest	Miejsce wyrobu zawierającego azbest	Ilość [m ²]	Uwagi (stan płyt azbestowych)
23	Płyty azbestowo-cementowe faliste	Bajki Zalesie 49	350	dobry
24	Płyty azbestowo-cementowe faliste	Bajki Zalesie 56	300	dobry
25	Płyty azbestowo-cementowe faliste	Bajki Zalesie 58	620	dobry
26	Płyty azbestowo-cementowe faliste	Bajki Zalesie 59	320	dobry
27	Płyty azbestowo-cementowe faliste	Bajki Zalesie 60	400	dobry
28	Płyty azbestowo-cementowe faliste	Bajki Zalesie 62	200	dobry
29	Płyty azbestowo-cementowe faliste	Bajki Zalesie 66	910	dobry
30	Płyty azbestowo-cementowe faliste	Bajki Zalesie 68	590	dobry
31	Płyty azbestowo-cementowe faliste	Bajki Zalesie 69	860	dobry
32	Płyty azbestowo-cementowe faliste	Bajki Zalesie 70	870	dobry
33	Płyty azbestowo-cementowe faliste	Bajki Zalesie 71	130	dobry
34	Płyty azbestowo-cementowe faliste	Bajki Zalesie 73	60	dobry
35	Płyty azbestowo-cementowe faliste	Bajki Zalesie 74	420	dobry
36	Płyty azbestowo-cementowe faliste	Bajki zalesie 75	897	dobry
37	Płyty azbestowo-cementowe faliste	Bajki Zalesie 81	150	dobry
38	Płyty azbestowo-cementowe faliste	Dębina 7	380	dobry
39	Płyty azbestowo-cementowe faliste	Dębina 9	352	dobry
40	Płyty azbestowo-cementowe faliste	Dębina 10	125	dobry
41	Płyty azbestowo-cementowe faliste	Dębina 10a	360	dobry
42	Płyty azbestowo-cementowe faliste	Długołęka 1	500	dobry
43	Płyty azbestowo-cementowe faliste	Długołęka 4	534	dobry
44	Płyty azbestowo-cementowe faliste	Długołęka 8	362	dobry
45	Płyty azbestowo-cementowe faliste	Długołęka 16	670	dobry
46	Płyty azbestowo-cementowe faliste	Długołęka 17	340	dobry
47	Płyty azbestowo-	Długołęka 19	200	dobry

Lp.	Nazwa wyrobu zawierającego azbest	Miejsce wyrobu zawierającego azbest	Ilość [m ²]	Uwagi (stan płyt azbestowych)
	cementowe faliste			
48	Płyty azbestowo-cementowe faliste	Długoleka 22a	170	dobry
49	Płyty azbestowo-cementowe faliste	Długoleka 23	329	dobry
50	Płyty azbestowo-cementowe faliste	Długoleka 24	530	dobry
51	Płyty azbestowo-cementowe faliste	Długoleka 29	100	dobry
52	Płyty azbestowo-cementowe faliste	Długoleka 31	300	dobry
53	Płyty azbestowo-cementowe faliste	Długoleka 32	560	dobry
54	Płyty azbestowo-cementowe faliste	Długoleka 35	510	dobry
55	Płyty azbestowo-cementowe faliste	Długoleka 37	130	dobry
56	Płyty azbestowo-cementowe faliste	Długoleka 38	360	dobry
57	Płyty azbestowo-cementowe faliste	Długoleka 44	179	dobry
58	Płyty azbestowo-cementowe faliste	Długoleka 47a	700	dobry
59	Płyty azbestowo-cementowe faliste	Długoleka 56	170	dobry
60	Płyty azbestowo-cementowe faliste	Długoleka 57	400	dobry
61	Płyty azbestowo-cementowe faliste	Długoleka 58	400	dobry
62	Płyty azbestowo-cementowe faliste	Długoleka 60	1000	dobry
63	Płyty azbestowo-cementowe faliste	Długoleka 64	1600	dobry
64	Płyty azbestowo-cementowe faliste	Długoleka 66a	145	dobry
65	Płyty azbestowo-cementowe faliste	Długoleka 68	180	dobry
66	Płyty azbestowo-cementowe faliste	Długoleka 69	82	dobry
67	Płyty azbestowo-cementowe faliste	Długoleka 71	1120	dobry
68	Płyty azbestowo-cementowe faliste	Długoleka 72	300	dobry
69	Płyty azbestowo-cementowe faliste	Długoleka 73	770	dobry
70	Płyty azbestowo-cementowe faliste	Długoleka 75	510	dobry
71	Płyty azbestowo-cementowe faliste	Długoleka 77	960	dobry

Lp.	Nazwa wyrobu zawierającego azbest	Miejsce wyrobu zawierającego azbest	Ilość [m ²]	Uwagi (stan płyt azbestowych)
72	Płyty azbestowo-cementowe faliste	Długoleka 78	270	dobry
73	Płyty azbestowo-cementowe faliste	Długoleka 79	1064	dobry
74	Płyty azbestowo-cementowe faliste	Długoleka 80	726	dobry
75	Płyty azbestowo-cementowe faliste	Długoleka 86	350	dobry
76	Płyty azbestowo-cementowe faliste	Długoleka 88	700	dobry
77	Płyty azbestowo-cementowe faliste	Długoleka 91	12	dobry
78	Płyty azbestowo-cementowe faliste	Długoleka 92	870	dobry
79	Płyty azbestowo-cementowe faliste	Długoleka 94	466	dobry
80	Płyty azbestowo-cementowe faliste	Długoleka 95	550	dobry
81	Płyty azbestowo-cementowe faliste	Długoleka 98	550	dobry
82	Płyty azbestowo-cementowe faliste	Długoleka 100	423	dobry
83	Płyty azbestowo-cementowe faliste	Długoleka 101	255	dobry
84	Płyty azbestowo-cementowe faliste	Długoleka 102	1061	dobry
85	Płyty azbestowo-cementowe faliste	Długoleka 103	500	dobry
86	Płyty azbestowo-cementowe faliste	Długoleka 104	170	dobry
87	Płyty azbestowo-cementowe faliste	Długoleka 105	670	dobry
88	Płyty azbestowo-cementowe faliste	Długoleka 106	190	dobry
89	Płyty azbestowo-cementowe faliste	Długoleka 112a	192	dobry
90	Płyty azbestowo-cementowe faliste	Długoleka 113a	600	dobry
91	Płyty azbestowo-cementowe faliste	Długoleka 116	1150	dobry
92	Płyty azbestowo-cementowe faliste	Długoleka 128	72	dobry
93	Płyty azbestowo-cementowe faliste	Długoleka 132	1135	dobry
94	Płyty azbestowo-cementowe faliste	Długoleka 136	239	dobry
95	Płyty azbestowo-cementowe faliste	Długoleka 160	350	dobry
96	Płyty azbestowo-	Długoleka 172	142	dobry

Lp.	Nazwa wyrobu zawierającego azbest	Miejsce wyrobu zawierającego azbest	Ilość [m ²]	Uwagi (stan płyt azbestowych)
	cementowe faliste			
97	Płyty azbestowo-cementowe faliste	Długoleka 178	890	dobry
98	Płyty azbestowo-cementowe faliste	Długoleka 179	610	dobry
99	Płyty azbestowo-cementowe faliste	Długoleka 180	520	dobry
100	Płyty azbestowo-cementowe faliste	Długoleka 183	715	dobry
101	Płyty azbestowo-cementowe faliste	Długoleka 187	1200	dobry
102	Płyty azbestowo-cementowe faliste	Długoleka 191	370	dobry
103	Płyty azbestowo-cementowe faliste	Długoleka 194	270	dobry
104	Płyty azbestowo-cementowe faliste	Długoleka 195	540	dobry
105	Płyty azbestowo-cementowe faliste	Długoleka 200	60	dobry
106	Płyty azbestowo-cementowe faliste	Długoleka 202	1252	dobry
107	Płyty azbestowo-cementowe faliste	Długoleka 204	220	dobry
108	Płyty azbestowo-cementowe faliste	Długoleka 208	690	dobry
109	Płyty azbestowo-cementowe faliste	Góra 10	336	dobry
110	Płyty azbestowo-cementowe faliste	Góra 14	190	dobry
111	Płyty azbestowo-cementowe faliste	Góra 15	800	dobry
112	Płyty azbestowo-cementowe faliste	Góra 16	101	dobry
113	Płyty azbestowo-cementowe faliste	Góra 17	360	dobry
114	Płyty azbestowo-cementowe faliste	Góra 19	180	dobry
115	Płyty azbestowo-cementowe faliste	Góra 32	140	dobry
116	Płyty azbestowo-cementowe faliste	Góra 35	238	dobry
117	Płyty azbestowo-cementowe faliste	Góra 36	72	dobry
118	Płyty azbestowo-cementowe faliste	Góra 40	150	dobry
119	Płyty azbestowo-cementowe faliste	Góra 43	376	dobry
120	Płyty azbestowo-cementowe faliste	Góra 47	334	dobry

Lp.	Nazwa wyrobu zawierającego azbest	Miejsce wyrobu zawierającego azbest	Ilość [m ²]	Uwagi (stan płyt azbestowych)
121	Płyty azbestowo-cementowe faliste	Góra 52	306	dobry
122	Płyty azbestowo-cementowe faliste	Góra 53	132	dobry
123	Płyty azbestowo-cementowe faliste	Góra 57	600	dobry
124	Płyty azbestowo-cementowe faliste	Góra 65a	140	dobry
125	Płyty azbestowo-cementowe faliste	Góra 68	511	dobry
126	Płyty azbestowo-cementowe faliste	Góra 74	210	dobry
127	Płyty azbestowo-cementowe faliste	Góra 82	610	dobry
128	Płyty azbestowo-cementowe faliste	Góra 83	276	dobry
129	Płyty azbestowo-cementowe faliste	Góra 85	140	dobry
130	Płyty azbestowo-cementowe faliste	Góra 87	600	dobry
131	Płyty azbestowo-cementowe faliste	Góra 88	1300	dobry
132	Płyty azbestowo-cementowe faliste	Góra 89	90	dobry
133	Płyty azbestowo-cementowe faliste	Góra 90	200	dobry
134	Płyty azbestowo-cementowe faliste	Góra 92	650	dobry
135	Płyty azbestowo-cementowe faliste	Góra 94	474	dobry
136	Płyty azbestowo-cementowe faliste	Góra 103	619	dobry
137	Płyty azbestowo-cementowe faliste	Góra 105	425	dobry
138	Płyty azbestowo-cementowe faliste	Góra 114	1000	dobry
139	Płyty azbestowo-cementowe faliste	Góra 115	700	dobry
140	Płyty azbestowo-cementowe faliste	Góra 118	180	dobry
141	Płyty azbestowo-cementowe faliste	Góra 124	660	dobry
142	Płyty azbestowo-cementowe faliste	Góra 129	493	dobry
143	Płyty azbestowo-cementowe faliste	Góra 131	190	dobry
144	Płyty azbestowo-cementowe faliste	Góra 132	700	dobry
145	Płyty azbestowo-	Góra 133	91	dobry

Lp.	Nazwa wyrobu zawierającego azbest	Miejsce wyrobu zawierającego azbest	Ilość [m ²]	Uwagi (stan płyt azbestowych)
	cementowe faliste			
146	Płyty azbestowo-cementowe faliste	Góra 135	735	dobry
147	Płyty azbestowo-cementowe faliste	Góra 136	110	dobry
148	Płyty azbestowo-cementowe faliste	Góra 139	565	dobry
149	Płyty azbestowo-cementowe faliste	Góra 140	300	dobry
150	Płyty azbestowo-cementowe faliste	Góra 143	500	dobry
151	Płyty azbestowo-cementowe faliste	Kulesze Chrobotki	150	dobry
152	Płyty azbestowo-cementowe faliste	Kulesze Chobotki 2	132	dobry
153	Płyty azbestowo-cementowe faliste	Kulesze Chobotki 4	1009	dobry
154	Płyty azbestowo-cementowe faliste	Kulesze Chobotki 6	740	dobry
155	Płyty azbestowo-cementowe faliste	Kulesze Chobotki 9	930	dobry
156	Płyty azbestowo-cementowe faliste	Kulesze Chobotki 10	520	dobry
157	Płyty azbestowo-cementowe faliste	Kulesze Chobotki 11	763	dobry
158	Płyty azbestowo-cementowe faliste	Kulesze Chobotki 11	372	dobry
159	Płyty azbestowo-cementowe faliste	Kulesze Chobotki 12	620	dobry
160	Płyty azbestowo-cementowe faliste	Kulesze Chobotki 16	930	dobry
161	Płyty azbestowo-cementowe faliste	Kulesze Chobotki 17	360	dobry
162	Płyty azbestowo-cementowe faliste	Kulesze Chobotki 19	689	dobry
163	Płyty azbestowo-cementowe faliste	Kulesze Chobotki 24 a	120	dobry
164	Płyty azbestowo-cementowe faliste	Kulesze Chobotki 29	850	dobry
165	Płyty azbestowo-cementowe faliste	Kulesze Chobotki 35	766	dobry
166	Płyty azbestowo-cementowe faliste	Kruszyn 2	100	uszkodzenie 70%
167	Płyty azbestowo-cementowe faliste	Kruszyn 5	250	dobry
168	Płyty azbestowo-cementowe faliste	Kruszyn 6	600	dobry
169	Płyty azbestowo-cementowe faliste	Kruszyn 8	250	dobry

Lp.	Nazwa wyrobu zawierającego azbest	Miejsce wyrobu zawierającego azbest	Ilość [m ²]	Uwagi (stan płyt azbestowych)
170	Płyty azbestowo-cementowe faliste	Kruszyn 10	740	dobry
171	Płyty azbestowo-cementowe faliste	Kruszyn 11	917	dobry
172	Płyty azbestowo-cementowe faliste	Kruszyn 13	700	dobry
173	Płyty azbestowo-cementowe faliste	Kruszyn 14	330	dobry
174	Płyty azbestowo-cementowe faliste	Kruszyn 14	337	dobry
175	Płyty azbestowo-cementowe faliste	Kruszyn 15	200	dobry
176	Płyty azbestowo-cementowe faliste	Kruszyn 16	610	dobry
177	Płyty azbestowo-cementowe faliste	Kruszyn 17	600	dobry
178	Płyty azbestowo-cementowe faliste	Kruszyn 22	600	dobry
179	Płyty azbestowo-cementowe faliste	Kruszyn 23	500	dobry
180	Płyty azbestowo-cementowe faliste	Kruszyn 25	700	dobry
181	Płyty azbestowo-cementowe faliste	Kruszyn 26	860	dobry
182	Płyty azbestowo-cementowe faliste	Kruszyn 30	130	dobry
183	Płyty azbestowo-cementowe faliste	Kruszyn 31	360	dobry
184	Płyty azbestowo-cementowe faliste	Kruszyn 32	120	dobry
185	Płyty azbestowo-cementowe faliste	Kruszyn 32	120	dobry
186	Płyty azbestowo-cementowe faliste	Kruszyn 32	120	dobry
187	Płyty azbestowo-cementowe faliste	Kruszyn 33	160	dobry
188	Płyty azbestowo-cementowe faliste	Kruszyn 34	540	dobry
189	Płyty azbestowo-cementowe faliste	Kruszyn 36	100	dobry
190	Płyty azbestowo-cementowe faliste	Kruszyn 37	590	dobry
191	Płyty azbestowo-cementowe faliste	Kruszyn 39	478	dobry
192	Płyty azbestowo-cementowe faliste	Kruszyn 40	620	dobry
193	Płyty azbestowo-cementowe faliste	Kruszyn 41	700	dobry
194	Płyty azbestowo-	Kruszyn 42	842	dobry

Lp.	Nazwa wyrobu zawierającego azbest	Miejsce wyrobu zawierającego azbest	Ilość [m ²]	Uwagi (stan płyt azbestowych)
	cementowe faliste			
195	Płyty azbestowo-cementowe faliste	Krypno Kościelne 1	105	dobry
196	Płyty azbestowo-cementowe faliste	Krypno Kościelne 3	216	dobry
197	Płyty azbestowo-cementowe faliste	Krypno Kościelne 8	150	dobry
198	Płyty azbestowo-cementowe faliste	Krypno Kościelne 10a	181	dobry
199	Płyty azbestowo-cementowe faliste	Krypno Kościelne 11	240	dobry
200	Płyty azbestowo-cementowe faliste	Krypno Kościelne 12	60	dobry
201	Płyty azbestowo-cementowe faliste	Krypno Kościelne 14	170	dobry
202	Płyty azbestowo-cementowe faliste	Krypno Kościelne 17	175	dobry
203	Płyty azbestowo-cementowe faliste	Krypno Kościelne 18	90	dobry
204	Płyty azbestowo-cementowe faliste	Krypno Kościelne 26	130	dobry
205	Płyty azbestowo-cementowe faliste	Krypno Kościelne 26a	130	dobry
206	Płyty azbestowo-cementowe faliste	Krypno Kościelne 28	200	dobry
207	Płyty azbestowo-cementowe faliste	Krypno Kościelne 33	100	dobry
208	Płyty azbestowo-cementowe faliste	Krypno Kościelne 34	300	dobry
209	Płyty azbestowo-cementowe faliste	Krypno Kościelne 36	345	dobry
210	Płyty azbestowo-cementowe faliste	Krypno Kościelne 37	385	dobry
211	Płyty azbestowo-cementowe faliste	Krypno Kościelne 39	120	dobry
212	Płyty azbestowo-cementowe faliste	Krypno Kościelne 42	340	dobry
213	Płyty azbestowo-cementowe faliste	Krypno Kościelne 44	120	dobry
214	Płyty azbestowo-cementowe faliste	Krypno Kościelne 48	176	dobry
215	Płyty azbestowo-cementowe faliste	Krypno Kościelne 53	100	dobry
216	Płyty azbestowo-cementowe faliste	Krypno Kościelne 55	25	dobry
217	Płyty azbestowo-cementowe faliste	Krypno Kościelne 59	132	dobry
218	Płyty azbestowo-cementowe faliste	Krypno Kościelne 67	54	dobry

Lp.	Nazwa wyrobu zawierającego azbest	Miejsce wyrobu zawierającego azbest	Ilość [m ²]	Uwagi (stan płyt azbestowych)
219	Płyty azbestowo-cementowe faliste	Krypno Kościelne 68	100	dobry
220	Płyty azbestowo-cementowe faliste	Krypno Kościelne 78A	240	dobry
221	Płyty azbestowo-cementowe faliste	Krypno Kościelne 82	2500	dobry
222	Płyty azbestowo-cementowe faliste	Krypno Wielkie 8	175	dobry
223	Płyty azbestowo-cementowe faliste	Krypno Wielkie 11	90	dobry
224	Płyty azbestowo-cementowe faliste	Krypno Wielkie 12	62	dobry
225	Płyty azbestowo-cementowe faliste	Krypno Wielkie 12a	320	dobry
226	Płyty azbestowo-cementowe faliste	Krypno Wielkie 12b	50	dobry
227	Płyty azbestowo-cementowe faliste	Krypno Wielkie 15	125	dobry
228	Płyty azbestowo-cementowe faliste	Krypno Wielkie 16	125	dobry
229	Płyty azbestowo-cementowe faliste	Krypno Wielkie 17	150	dobry
230	Płyty azbestowo-cementowe faliste	Krypno Wielkie 21	190	dobry
232	Płyty azbestowo-cementowe faliste	Krypno Wielkie 24	310	dobry
233	Płyty azbestowo-cementowe faliste	Krypno Wielkie 26	50	dobry
234	Płyty azbestowo-cementowe faliste	Krypno Wielkie 28	525	dobry
235	Płyty azbestowo-cementowe faliste	Krypno Wielkie 32	330	dobry
236	Płyty azbestowo-cementowe faliste	Krypno Wielkie 87	186	dobry
237	Płyty azbestowo-cementowe faliste	Krypno Wielkie 34	625	dobry
238	Płyty azbestowo-cementowe faliste	Krypno Wielkie 37	140	dobry
239	Płyty azbestowo-cementowe faliste	Krypno Wielkie 38	180	dobry
240	Płyty azbestowo-cementowe faliste	Krypno Wielkie 39	750	dobry
241	Płyty azbestowo-cementowe faliste	Krypno Wielkie 41	140	dobry
242	Płyty azbestowo-cementowe faliste	Krypno Wielkie 42	1300	dobry
243	Płyty azbestowo-cementowe faliste	Krypno Wielkie 43	215	dobry
244	Płyty azbestowo-	Krypno Wielkie 44	360	dobry

Lp.	Nazwa wyrobu zawierającego azbest	Miejsce wyrobu zawierającego azbest	Ilość [m ²]	Uwagi (stan płyt azbestowych)
	cementowe faliste			
245	Płyty azbestowo-cementowe faliste	Krypno Wielkie 47	20	dobry
246	Płyty azbestowo-cementowe faliste	Krypno Wielkie 51	800	dobry
247	Płyty azbestowo-cementowe faliste	Krypno Wielkie 63a	70	dobry
248	Płyty azbestowo-cementowe faliste	Krypno Wielkie 68	450	dobry
249	Płyty azbestowo-cementowe faliste	Krypno Wielkie 69	456	dobry
250	Płyty azbestowo-cementowe faliste	Krypno Wielkie 69	440	dobry
251	Płyty azbestowo-cementowe faliste	Krypno Wielkie 70	518	dobry
252	Płyty azbestowo-cementowe faliste	Krypno Wielkie 71	100	dobry
253	Płyty azbestowo-cementowe faliste	Krypno Wielkie 72	200	dobry
254	Płyty azbestowo-cementowe faliste	Krypno Wielkie 76a	300	dobry
256	Płyty azbestowo-cementowe faliste	Krypno Wielkie 86	400	dobry
257	Płyty azbestowo-cementowe faliste	Krypno Wielkie 89a	200	dobry
258	Płyty azbestowo-cementowe faliste	Krypno Wielkie 90	137	dobry
259	Płyty azbestowo-cementowe faliste	Krypno Wielkie 94	248	dobry
260	Płyty azbestowo-cementowe faliste	Krypno Wielkie 95	120	dobry
261	Płyty azbestowo-cementowe faliste	Krypno Wielkie 97	1200	dobry
262	Płyty azbestowo-cementowe faliste	Krypno Wielkie 100	250	dobry
263	Płyty azbestowo-cementowe faliste	Krypno Wielkie 102a	120	dobry
264	Płyty azbestowo-cementowe faliste	Krypno Wielkie 103	170	dobry
265	Płyty azbestowo-cementowe faliste	Krypno Wielkie 105	250	dobry
267	Płyty azbestowo-cementowe faliste	Krypno Wielkie 113	305	dobry
268	Płyty azbestowo-cementowe faliste	Krypno Wielkie 114	450	dobry
269	Płyty azbestowo-cementowe faliste	Krypno Wielkie 115	180	dobry
270	Płyty azbestowo-cementowe faliste	Krypno Wielkie 116	172	dobry

Lp.	Nazwa wyrobu zawierającego azbest	Miejsce wyrobu zawierającego azbest	Ilość [m ²]	Uwagi (stan płyt azbestowych)
271	Płyty azbestowo-cementowe faliste	Krypno Wielkie 117	45	dobry
272	Płyty azbestowo-cementowe faliste	Krypno Wielkie 118	322	dobry
273	Płyty azbestowo-cementowe faliste	Krypno Wielkie 119	740	dobry
274	Płyty azbestowo-cementowe faliste	Krypno Wielkie 122	200	dobry
275	Płyty azbestowo-cementowe faliste	Krypno Wielkie 123	264	dobry
276	Płyty azbestowo-cementowe faliste	Krypno Wielkie 123	1048	dobry
277	Płyty azbestowo-cementowe faliste	Krypno Wielkie 123a	870	dobry
278	Płyty azbestowo-cementowe faliste	Krypno Wielkie 126	350	dobry
279	Płyty azbestowo-cementowe faliste	Krypno Wielkie 128	40	dobry
280	Płyty azbestowo-cementowe faliste	Krypno Wielkie 129	570	dobry
281	Płyty azbestowo-cementowe faliste	Krypno Wielkie 131	175	dobry
282	Płyty azbestowo-cementowe faliste	Krypno Wielkie 132	656	dobry
283	Płyty azbestowo-cementowe faliste	Krypno Wielkie 133	290	dobry
284	Płyty azbestowo-cementowe faliste	Krypno Wielkie 135	88	dobry
285	Płyty azbestowo-cementowe faliste	Krypno Wielkie 137	413	dobry
286	Płyty azbestowo-cementowe faliste	Krypno Wielkie 138	120	dobry
287	Płyty azbestowo-cementowe faliste	Krypno Wielkie 141	195	dobry
288	Płyty azbestowo-cementowe faliste	Krypno Wielki 141a	160	dobry
289	Płyty azbestowo-cementowe faliste	Krypno Wielkie 145	50	dobry
290	Płyty azbestowo-cementowe faliste	Morusy 2	50	dobry
291	Płyty azbestowo-cementowe faliste	Morusy 3	469	dobry
292	Płyty azbestowo-cementowe faliste	Morusy 3a	180	dobry
293	Płyty azbestowo-cementowe faliste	Morusy 4	40	dobry
294	Płyty azbestowo-cementowe faliste	Morusy 5a	322	dobry
295	Płyty azbestowo-	Morusy 7	76	dobry

Lp.	Nazwa wyrobu zawierającego azbest	Miejsce wyrobu zawierającego azbest	Ilość [m ²]	Uwagi (stan płyt azbestowych)
	cementowe faliste			
296	Płyty azbestowo-cementowe faliste	Morusy 8	120	dobry
297	Płyty azbestowo-cementowe faliste	Morusy 8a	270	dobry
298	Płyty azbestowo-cementowe faliste	Ruda 1	103	dobry
299	Płyty azbestowo-cementowe faliste	Ruda 6	250	dobry
300	Płyty azbestowo-cementowe faliste	Ruda 12	509	dobry
301	Płyty azbestowo-cementowe faliste	Ruda 13	210	dobry
302	Płyty azbestowo-cementowe faliste	Ruda 14	20	dobry
303	Płyty azbestowo-cementowe faliste	Ruda 17	400	dobry
304	Płyty azbestowo-cementowe faliste	Ruda 19	130	dobry
305	Płyty azbestowo-cementowe faliste	Ruda 21	160	dobry
306	Płyty azbestowo-cementowe faliste	Ruda 96	978	dobry
307	Płyty azbestowo-cementowe faliste	Ruda 24	100	dobry
308	Płyty azbestowo-cementowe faliste	Ruda 26	30	dobry
309	Płyty azbestowo-cementowe faliste	Ruda 34	263	dobry
310	Płyty azbestowo-cementowe faliste	Ruda 36	147	dobry
311	Płyty azbestowo-cementowe faliste	Ruda 41	250	dobry
312	Płyty azbestowo-cementowe faliste	Ruda 42	180	dobry
313	Płyty azbestowo-cementowe faliste	Ruda 46	70	dobry
314	Płyty azbestowo-cementowe faliste	Ruda 55	180	dobry
315	Płyty azbestowo-cementowe faliste	Ruda 58	350	dobry
316	Płyty azbestowo-cementowe faliste	Ruda 59	80	dobry
317	Płyty azbestowo-cementowe faliste	Ruda 60	250	dobry
318	Płyty azbestowo-cementowe faliste	Ruda 64	35	dobry
319	Płyty azbestowo-cementowe faliste	Ruda 72	70	dobry

Lp.	Nazwa wyrobu zawierającego azbest	Miejsce wyrobu zawierającego azbest	Ilość [m ²]	Uwagi (stan płyt azbestowych)
320	Płyty azbestowo-cementowe faliste	Ruda 76	72	dobry
321	Płyty azbestowo-cementowe faliste	Ruda 79	158	dobry
322	Płyty azbestowo-cementowe faliste	Ruda 81	350	dobry
323	Płyty azbestowo-cementowe faliste	Ruda 85	260	dobry
324	Płyty azbestowo-cementowe faliste	Ruda 88	24	dobry
325	Płyty azbestowo-cementowe faliste	Ruda 89	150	dobry
326	Płyty azbestowo-cementowe faliste	Ruda 93	400	dobry
327	Płyty azbestowo-cementowe faliste	Ruda 94	550	dobry
328	Płyty azbestowo-cementowe faliste	Ruda 101	180	dobry
329	Płyty azbestowo-cementowe faliste	Ruda 102	380	dobry
330	Płyty azbestowo-cementowe faliste	Ruda 105	180	dobry
331	Płyty azbestowo-cementowe faliste	Ruda 106	138	dobry
332	Płyty azbestowo-cementowe faliste	Ruda 108	138	dobry
333	Płyty azbestowo-cementowe faliste	Ruda 109	740	dobry
334	Płyty azbestowo-cementowe faliste	Ruda 111	80	dobry
335	Płyty azbestowo-cementowe faliste	Ruda 122	60	dobry
336	Płyty azbestowo-cementowe faliste	Ruda 126	180	dobry
337	Płyty azbestowo-cementowe faliste	Ruda 128	80	dobry
338	Płyty azbestowo-cementowe faliste	Ruda 132	200	dobry
339	Płyty azbestowo-cementowe faliste	Ruda 137	100	dobry
340	Płyty azbestowo-cementowe faliste	Ruda 141	120	dobry
341	Płyty azbestowo-cementowe faliste	Ruda 143	220	dobry
342	Płyty azbestowo-cementowe faliste	Ruda 144	280	dobry
343	Płyty azbestowo-cementowe faliste	Ruda 145	145	dobry
344	Płyty azbestowo-	Ruda 147	180	dobry

Lp.	Nazwa wyrobu zawierającego azbest	Miejsce wyrobu zawierającego azbest	Ilość [m ²]	Uwagi (stan płyt azbestowych)
	cementowe faliste			
345	Płyty azbestowo-cementowe faliste	Ruda 157	25	dobry
346	Płyty azbestowo-cementowe faliste	Ruda 159	180	dobry
347	Płyty azbestowo-cementowe faliste	Ruda 169	360	dobry
348	Płyty azbestowo-cementowe faliste	Ruda 172	470	dobry
349	Płyty azbestowo-cementowe faliste	Ruda 174	453	dobry
350	Płyty azbestowo-cementowe faliste	Rekle 7	175	dobry
351	Płyty azbestowo-cementowe faliste	Rekle 9	120	dobry
352	Płyty azbestowo-cementowe faliste	Rekle 10	200	dobry
353	Płyty azbestowo-cementowe faliste	Rekle 21	640	dobry
354	Płyty azbestowo-cementowe faliste	Rekle 22	360	dobry
355	Płyty azbestowo-cementowe faliste	Rekle 24	630	dobry
356	Płyty azbestowo-cementowe faliste	Peńskie 38	140	dobry
357	Płyty azbestowo-cementowe faliste	Peńskie	370	dobry
358	Płyty azbestowo-cementowe faliste	Peńskie	230	dobry
359	Płyty azbestowo-cementowe faliste	Peńskie 16	100	dobry
360	Płyty azbestowo-cementowe faliste	Peńskie 17	710	dobry
361	Płyty azbestowo-cementowe faliste	Peńskie 19	200	dobry
362	Płyty azbestowo-cementowe faliste	Peńskie 39	408	dobry
363	Płyty azbestowo-cementowe faliste	Peńskie 45	475	dobry
364	Płyty azbestowo-cementowe faliste	Peńskie 46	706	dobry
365	Płyty azbestowo-cementowe faliste	Peńskie 47	290	dobry
366	Płyty azbestowo-cementowe faliste	Peńskie 51	450	dobry
367	Płyty azbestowo-cementowe faliste	Peńskie 54	320	dobry
368	Płyty azbestowo-cementowe faliste	Peńskie 58	140	dobry

Lp.	Nazwa wyrobu zawierającego azbest	Miejsce wyrobu zawierającego azbest	Ilość [m ²]	Uwagi (stan płyt azbestowych)
369	Płyty azbestowo-cementowe faliste	Peńskie 59	1710	dobry
370	Płyty azbestowo-cementowe faliste	Peńskie 60	500	dobry
371	Płyty azbestowo-cementowe faliste	Peńskie 63	1150	dobry
372	Płyty azbestowo-cementowe faliste	Peńskie 66	18	dobry
373	Płyty azbestowo-cementowe faliste	Peńskie 67	160	dobry
374	Płyty azbestowo-cementowe faliste	Peńskie 68	480	dobry
375	Płyty azbestowo-cementowe faliste	Peńskie 72	1000	dobry
376	Płyty azbestowo-cementowe faliste	Peńskie 74	484	dobry
377	Płyty azbestowo-cementowe faliste	Peńskie 77	690	dobry
378	Płyty azbestowo-cementowe faliste	Peńskie 78	500	dobry
379	Płyty azbestowo-cementowe faliste	Peńskie 79	180	dobry
380	Płyty azbestowo-cementowe faliste	Peńskie 80	607	dobry
381	Płyty azbestowo-cementowe faliste	Peńskie 83	360	dobry
382	Płyty azbestowo-cementowe faliste	Peńskie 86	287	dobry
383	Płyty azbestowo-cementowe faliste	Peńskie 88	319	dobry
384	Płyty azbestowo-cementowe faliste	Peńskie 89	50	dobry
385	Płyty azbestowo-cementowe faliste	Zastocze 3	500	dobry
386	Płyty azbestowo-cementowe faliste	Zastocze 6	550	dobry
387	Płyty azbestowo-cementowe faliste	Zastocze 7	260	dobry
388	Płyty azbestowo-cementowe faliste	Zastocze 10	180	dobry
389	Płyty azbestowo-cementowe faliste	Zastocze 11	110	dobry
390	Płyty azbestowo-cementowe faliste	Zastocze 13	461	dobry
391	Płyty azbestowo-cementowe faliste	Zastocze 15	200	dobry
392	Płyty azbestowo-cementowe faliste	Zastocze 16	300	dobry
393	Płyty azbestowo-	Zastocze 22	700	dobry

Lp.	Nazwa wyrobu zawierającego azbest	Miejsce wyrobu zawierającego azbest	Ilość [m ²]	Uwagi (stan płyt azbestowych)
	cementowe faliste			
394	Płyty azbestowo-cementowe faliste	Zastocze 23	550	dobry
395	Płyty azbestowo-cementowe faliste	Zastocze 24	300	dobry
396	Płyty azbestowo-cementowe faliste	Zastocze 24	600	dobry
397	Płyty azbestowo-cementowe faliste	Zastocze 30a	285	dobry
398	Płyty azbestowo-cementowe faliste	Zastocze 31A	230	dobry
399	Płyty azbestowo-cementowe faliste	Zastocze 32a	130	dobry
400	Płyty azbestowo-cementowe faliste	Zastocze 36a	250	dobry
401	Płyty azbestowo-cementowe faliste	Zastocze 40	500	dobry
402	Płyty azbestowo-cementowe faliste	Zastocze 41	120	dobry
403	Płyty azbestowo-cementowe faliste	Zastocze 43	80	dobry
404	Płyty azbestowo-cementowe faliste	Zastocze 46a	210	dobry
405	Płyty azbestowo-cementowe faliste	Zastocze 53	160	dobry
406	Płyty azbestowo-cementowe faliste	Zastocze 44	50	dobry
407	Płyty azbestowo-cementowe faliste	Zastocze 48	50	dobry
408	Płyty azbestowo-cementowe faliste	Zastocze 49	485	dobry
409	Płyty azbestowo-cementowe faliste	Zastocze 55	680	dobry
410	Płyty azbestowo-cementowe faliste	Zastocze 59	240	dobry
411	Płyty azbestowo-cementowe faliste	Zastocze 60	505	dobry
412	Płyty azbestowo-cementowe faliste	Zastocze 67	366	dobry
413	Płyty azbestowo-cementowe faliste	Zastocze 69a	270	dobry
414	Płyty azbestowo-cementowe faliste	Zastocze 74	200	dobry
415	Płyty azbestowo-cementowe faliste	Zastocze 74	200	dobry
416	Płyty azbestowo-cementowe faliste	Zastocze 85	180	dobry
417	Płyty azbestowo-cementowe faliste	Zastocze 86	550	dobry

Lp.	Nazwa wyrobu zawierającego azbest	Miejsce wyrobu zawierającego azbest	Ilość [m ²]	Uwagi (stan płyt azbestowych)
418	Płyty azbestowo-cementowe faliste	Zastocze 91	600	dobry
419	Płyty azbestowo-cementowe faliste	Zastocze 100	250	dobry
420	Płyty azbestowo-cementowe faliste	Zastocze 103	190	dobry
421	Płyty azbestowo-cementowe faliste	Zastocze 107	60	dobry
422	Płyty azbestowo-cementowe faliste	Zastocze 109	200	dobry
423	Płyty azbestowo-cementowe faliste	Zastocze 110	210	dobry
424	Płyty azbestowo-cementowe faliste	Zastocze 111	190	dobry
425	Płyty azbestowo-cementowe faliste	Zastocze 113	350	dobry
426	Płyty azbestowo-cementowe faliste	Zastocze 114	220	dobry
427	Płyty azbestowo-cementowe faliste	Zastocze 115	500	dobry
428	Płyty azbestowo-cementowe faliste	Zastocze 116a	12	dobry
429	Płyty azbestowo-cementowe faliste	Zastocze 117	270	dobry
430	Płyty azbestowo-cementowe faliste	Zygmunt 2	117	dobry
431	Płyty azbestowo-cementowe faliste	Zygmunt 3	90	dobry
432	Płyty azbestowo-cementowe faliste	Zygmunt 4	364	dobry
433	Płyty azbestowo-cementowe faliste	Zygmunt 6	800	dobry
434	Płyty azbestowo-cementowe faliste	Zygmunt 7	154	dobry
435	Płyty azbestowo-cementowe faliste	Zygmunt 9	156	dobry
436	Płyty azbestowo-cementowe faliste	Zygmunt 11	112	dobry
437	Płyty azbestowo-cementowe faliste	Zygmunt 12	320	dobry
438	Płyty azbestowo-cementowe faliste	Zygmunt 13	800	dobry
439	Płyty azbestowo-cementowe faliste	Zygmunt 14	80	dobry
440	Płyty azbestowo-cementowe faliste	Zygmunt 15	200	dobry
441	Płyty azbestowo-cementowe faliste	Zygmunt 16	200	dobry
442	Płyty azbestowo-	Zygmunt 17	60	dobry

Lp.	Nazwa wyrobu zawierającego azbest	Miejsce wyrobu zawierającego azbest	Ilość [m ²]	Uwagi (stan płyt azbestowych)
	cementowe faliste			
	Suma		164 364	

Źródło: dane z Urzędu Gminy w Krypie

Załącznik nr 9 Inwentaryzacja wyrobów zawierających azbest na obiektach użyteczności publicznej. Stan na marzec 2011 rok

Informacje dotyczące wyrobów azbestowych zlokalizowanych na budynkach użyteczności publicznej

Lp.	Rodzaj wyrobu zawierającego azbest	Nazwa obiektu	Ilość [m ²]
1	Płyty azbestowo- cementowe faliste	świetlica w Kuleszach Chobotkach	180
2	Płyty azbestowo- cementowe faliste	budynek usługowo-handlowy w Krypie	216
	Suma		396

Źródło: dane Urzędu Gminy w Krypie